Un posto per vedere Clay-Frazier: mezzo milione! (pag. 11)

ultima edizione

Anno 103 - Numero 55

sabato 6 domenica 7 marzo 1971

MOQUETTES ANTIMACCHIA magazzini bijno C. VITTORIO EMANUELE 24/28 bis

CARTE da PARATI PREINCOLLATE magazzini bijno C. VITTORIO EMANUELE 24/28 bis

STAMPA SERA

Lire 90 (arretrati L. 180) - Sped. in abb. post. Gr. 1/70 - Abbonamenti Italia (c.c.p. 2/15001) anno L. 21.000, sem. 11.000, trim. 5750 - Estero anno L. 42.000, sem. 17.000, trim. 8750 - Svizzera trs. 0,10 - Inserzioni: Azienda Pubblicitaria Rivolta S.p.A. - 10125 Torino, via Marenco 32, tel. 650.365 - 10100 Torino, via Roma 80, tel. 519.503 - 20123 Milano, via Pisani [illegible] - Amministrazione e Redazione: 10126 Torino, via Marenco 32 - Centralino telef. 650.65 - Telex 21.124 - Estero: Austria s. S. Francia 0,10 - 0,90; Libia pias. 0 il mm) - Posizione sulla Pagina aumento 20 % - Occasionali L. 250 il mm (Ediz. unica. 900 il mm) - Necrologie L. 200 per parola (Ediz. unica 1000 il mm) - Necrologie L. 200 per parola (Ediz. unica. 700, grassetto il doppio) - Echi L. 400 (Ediz. unica. 1600) - Economici ved. rubriche

IL SUPERSHOW *(a pagina 8)*

dell'anno arriva alla tv con Claudia Cardinale

MILANO *(a pagina 10)*

Un derby sensazionale: è in gioco lo scudetto

JUVENTUS *(a pagina 10)*

Assalta il Napoli per assicurarsi il terzo posto

L'ITALIA IN FRIGORIFERO

Temperature polari, che non hanno precedenti nel mese di marzo: a Torino si è scesi a –10,5; sul Lago Maggiore: –14; Roma quasi paralizzata da un palmo di neve; bufere nel Meridione - A Plateau Rosa: –34

Forza, Toro: alla riscossa!

Il Torino (17 punti) affronta domani i viola a Firenze (15 punti). Entrambe le squadre hanno un bisogno disperato di migliorare la classifica per sfuggire alla retrocessione. Per i granata c'è poi un motivo particolare: si tratta di reagire alla punizione ultrasevera, che li terrà lontani fino al 25 aprile dal loro campo. Almeno un punto strappato domani ai loro rivali può significare l'inizio di un'orgogliosa rimonta verso la zona di centro classifica (Servizio a pagina 11)

Le stagioni vanno a ritroso. Per il calendario la primavera è vicina: in effetti siamo ripiombati in pieno inverno. Tutta l'Italia è sotto la morsa del gelo e della neve, si registrano ovunque temperature polari che non hanno precedenti, a memoria d'uomo nel mese di marzo.

Sul Nord Italia, dopo le nevicate di ieri, stamane il cielo è sereno, ma il termometro è sceso ancora. Verso l'alba si sono toccate punte di — 14 gradi a Cuneo, — 10,5 a Torino-Caselle, addirittura — 14 gradi sul Lago Maggiore.

A Trieste, con — 7 gradi è stato battuto il record del freddo (per il mese di marzo) che resisteva da 130 anni, cioè da quando sono cominciate le regolari rilevazioni dell'Istituto. Punte d'eccezione anche in montagna, con — 22 gradi a Sestriere e — 34° a Plateau Rosa.

Sull'Italia centrale, sul Meridione e sulla Sardegna continua l'offensiva della neve. A Roma ha cominciato a nevicare nella serata di ieri e stamane la città è rimasta semiparalizzata da un palmo abbondante di neve.

Numerosi passi montani sono isolati e la situazione minaccia di peggiorare. Il bollettino meteorologico, infatti, prevede nuove precipitazioni nevose sull'Italia centrale, meridionale e insulare. Al Nord il cielo dovrebbe mantenersi in prevalenza sereno, ma il gelo non diventerà meno aspro.

Aosta, sabato sera.

Continua l'eccezionale ondata di freddo che ha investito la Valle d'Aosta. La colonnina di mercurio è scesa la scorsa notte a — 34 gradi a Plateau Rosa, — 32 al Rifugio Torino, — 26 a La Thuile, — 21 a Cervinia, — 17 a Courmayeur, — 9 ad Aosta, tutte minime che non si registravano da parecchi anni. Nel Parco del Gran Paradiso camosci e stambecchi scendono a valle in cerca di cibo. Il cielo si mantiene sereno e la visibilità sui massicci alpini è buona.

Verbania, sabato sera.

Il record del freddo sul Verbano è stato raggiunto questa notte: il termometro è sceso in città a — 11 gradi, — 12 gradi a Cannobio, — 14 a Premeno e — 15-20 gradi nelle valli. Le strade sono coperte di ghiaccio, gelati i torrenti e molte tubazioni dell'acqua potabile nei piccoli centri montani. Sulla zona un vento polare da nord-est. Cielo parzialmente nuvoloso soprattutto in montagna. Alle 7,30 la temperatura sul lago era di — 7 gradi. Incorniciati di ghiaccioli motonavi, battelli e pontili degli imbarcaderi.

Biella, sabato sera.

Sui monti del Biellese sono caduti più di 15 centimetri di neve. Stamane è tornato il sole, ma il termometro è ulteriormente sceso: alle 8, a Biella, segnava 8-10 gradi sotto lo zero. Nelle zone collinari e montane sono segnalate temperature di — 20 gradi.

Vercelli, sabato sera.

Freddo intenso nel Vercellese. La temperatura nella notte ha raggiunto i 5 gradi sottozero. Stamane alle 8 a Vercelli — 2 gradi.

Avigliana, sabato sera.

In tutta la Valle di Susa, dopo l'ondata di maltempo, è ritornato il sereno. Stamane cielo terso e visibilità ottima sull'arco alpino e in fondovalle. La temperatura continua ad essere rigida. Alle 8,

(Continua in 2ª pagina)

Due proiettili in corpo non lo lasciano dormire

TORINO — Guglielmo Palmisano, un radiotecnico di 28 anni, padre di tre figli, stamattina si è presentato all'ospedale Maria Vittoria dicendo: « Ho due proiettili in corpo. Non mi hanno lasciato dormire per tutta la notte: cercate di togliermeli ». Ha poi raccontato che ieri sera alle dieci è stato ferito da due rapinatori che però è riuscito a mettere in fuga. Una storia assurda, che la Squadra Mobile sta cercando di chiarire (Serv. a pag. 4)

Ankara: ultimatum scaduto Che ne è dei 4 americani?

Il governo turco si è rifiutato di allacciare trattative con i terroristi per il pagamento dei 250 milioni di riscatto - Diecimila uomini mobilitati nelle ricerche dei quattro aviatori

nostro servizio

Ankara, sabato sera.

E' scaduto l'ultimatum e il mistero circonda la sorte dei quattro aviieri americani rapiti giovedì alla periferia di Ankara. Stamane alle cinque (ora italiana), secondo le minacce dei terroristi, i quattro potrebbero già essere stati uccisi.

Ankara, dopo i sanguinosi disordini di ieri che hanno causato la morte di due persone, è nuovamente calma, anche se permangono i segni della tensione.

Nel corso della notte si è riunito d'urgenza il governo turco per esaminare la situazione alla luce degli ultimi avvenimenti. La riunione dei ministri è stata convocata poco dopo il ritrovamento di quattro lettere, scritte dai rapiti e fatte pervenire a un giornale di Ankara. In questi messaggi è contenuto l'invito a fare presto, a pagare la somma chiesta, ossia quattrocentomila dollari (pari a circa duecentocinquanta milioni), prima del termine stabilito.

E' giunta anche una lettera dei terroristi di sinistra i quali ribadendo le minacce dicono che uccideranno i quattro militari nel caso venissero respinte le richieste di riscatto. La lettera è firmata « Armata di liberazione del popolo turco », un'organizzazione estremistica di sinistra.

Dopo essere stato convocato dal Presidente della Repubblica, il primo ministro turco, Suleyman Demirel, ha detto ai giornalisti che non è ancora in programma la instaurazione della legge marziale, anche se la misura viene considerata di prossima applicazione.

Al termine della riunione ministeriale, durata complessivamente tre ore, è stato pubblicato un laconico comunicato nel quale si dice soltanto che è stata attentamente studiata la situazione, senza precisare le intenzioni del governo. Pare tuttavia che Ankara non voglia in alcun modo negoziare con i rapitori o comunque fare loro qualche concessione. L'ambasciatore degli Stati Uniti in Turchia, William Handley, ha intanto diramato alla radio un appello nel quale chiede il rilascio dei rapiti.

Diecimila uomini delle forze di sicurezza, comprese unità dell'esercito sono intanto mobilitati per la cattura dei rapitori e di loro complici. L'università tecnica del Medio Oriente, teatro dei violentissimi scontri di ieri, è nel frattempo chiusa dalle autorità a tempo indeterminato.

Con ansia si attendono ora le reazioni dei rapitori che, oltre al denaro, hanno richiesto anche il rilascio di un loro compagno, Mete Ertekin, arrestato poco dopo il sequestro dei quattro aviieri americani. (Ansa - Upi)

Rifiuta i rapporti con la moglie: condannato da un pretore donna

MONZA, sabato sera.

Un uomo che si era rifiutato di avere rapporti con la moglie è stato condannato dal pretore di Monza, dott. Anna Maria Di Oreste, ad un mese di reclusione.

Si tratta di Edelino Frigatti, di 41 anni, di Triuggio, che era stato denunciato dalla moglie, Bruna Rizzi, di 39 anni. Il pretore, nel comportamento del Frigatti, ha ravvisato il reato di sottrazione agli obblighi di assistenza familiare. (Ansa)

Studio di due avvocati a Crema salta in aria per un'esplosione

Uno dei professionisti è liberale, l'altro è esponente del partito comunista

Crema, sabato sera.

In cento milioni di lire sono stati valutati i danni provocati da uno scoppio, seguito da un incendio, avvenuto questa notte, poco dopo l'una, in uno stabile di via Dante, nel centro della città, nello studio dell'avv. Enzo De Grazia, di 51 anni.

L'esplosione, ha fatto crollare il soffitto e un muro perimetrale dello studio; le fiamme hanno invaso anche un appartamento al piano superiore, bruciando mobili e quadri e danneggiando oggetti antichi di notevole valore, tra i quali un orologio a pendolo del Seicento, valutato una decina di milioni di lire.

Sul posto sono accorsi i vigili del fuoco di Crema, i quali sono riusciti a spegnere l'incendio dopo oltre un'ora di intenso lavoro. Uno dei vigili, Ferdinando Riviera, di 45 anni, è rimasto leggermente ferito ad un braccio da una lastra di vetro cadutagli addosso.

Sulle cause dell'esplosione vengono avanzate due versioni. La prima è che lo scoppio sia stato provocato dal gas fuoriuscito da una stufetta per riscaldamento dimenticata accesa nello studio; secondo l'altra ipotesi, invece, si tratta di un attentato contro il professionista, già segretario della locale sezione del partito liberale, il quale divide lo studio con un collega che è esponente del partito comunista.

Alcune persone avrebbero visto, pochi minuti prima che avvenisse lo scoppio, un'auto fermarsi davanti allo studio, che è situato al piano terreno, sostare qualche attimo, poi ripartire velocemente.

(Ansa)

Brucia viva a Biella nella casa in fiamme

BIELLA, sabato sera.

(p. m.) Una donna non ancora identificata, dell'apparente età di 60 anni, è morta carbonizzata nell'incendio di un alloggio in un vecchio caseggiato di piazza Cossato nel rione Vernato. L'intervento dei pompieri, per quanto tempestivo, non è valso a salvare la sventurata imprigionata dietro una barriera di fumo e di fiamme. A quanto risulta dai primi sommari accertamenti la vittima non può essere l'inquilina dell'alloggio, che è una giovane donna: forse si tratta di un'anziana parente o amica sua.

in sintesi

Israele accetta ritocchi?

COPENAGHEN — In una intervista apparsa sul giornale « Berlingske Tidende », il vice ministro israeliano Yigael Allon afferma che Israele non può compromettere la sua sicurezza, ma è disposta a « non piccoli ritocchi territoriali con i suoi vicini arabi ».

Brandt a Berlino Ovest

BERLINO — « La nostra politica ad Est si gioca a Berlino », ha dichiarato a Berlino Ovest il Cancelliere Willy Brandt durante una conferenza stampa. Brandt è giunto nell'ex-capitale per assistere ad alcune riunioni elettorali del partito socialdemocratico.

Usa-Urss, scambio d'accuse

WASHINGTON — Il governo statunitense ha protestato ancora una volta contro i numerosi incidenti di cui sono vittime i diplomatici e i giornalisti americani accreditati a Mosca. Nella loro risposta le autorità sovietiche fanno costantemente riferimento agli attacchi di cui i loro diplomatici sono vittime da parte dei militanti israeliti a New York.

PASTIGLIE Leone TORINO CARAMELLE gelatine alla polpa di frutta confrontate!

PORTE PIEGHEVOLI divisette PRODOTTE SOLO IN via Bagetti 25 - TO (angolo c.so Francia 21) Tel. 761471-745121 CHE SIA divisette

Una nevicata e la Capitale è in crisi

Roma: traffico paralizzato anche i telefoni interrotti

Treni in forte ritardo, bloccato l'aeroporto di Fiumicino - In alcune zone è mancata la luce

(Segue dalla 1ª pagina)

ad Avigliana, il termometro segnava — 10 gradi. Il Lago Piccolo è di nuovo completamente gelato.

Sestriere, sabato sera.

Dopo la spruzzata di neve caduta ieri al Sestriere, questa notte il cielo è tornato sereno e da stamane splende nuovamente il sole. La visibilità sulle montagne è ottima e la neve è in buone condizioni di sciabilità tanto al Colle che a Borgata. I mezzi meccanici di risalita sono tutti in attività. La coltre del Sestriere, però, continua ad essere sotto la morsa del freddo: alle ore 8 di questa mattina la colonnina di mercurio segnava — 22 gradi.

Cuneo, sabato sera.

Un'ondata di freddo polare si è abbattuta sul Cuneese. Stamane alle 7 nel capoluogo il termometro segnava — 14 gradi in periferia e meno 10 gradi nel centro; al Colle di Tenda alla stessa ora — 17 gradi; ad Argentera — 19 gradi. Il cielo è sereno, le strade sono tutte ghiacciate, per cui si raccomanda l'uso degli antineve o delle gomme chiodate; al valico di Tenda e a quello della Maddalena obbligatorie le catene per entrare in Francia. Nei centri di sport invernali la neve fresca e farinosa supera in media i 25 cm.

Asti, sabato sera.

Cielo completamente sereno stamane su tutto il territorio astigiano. Alle 7 nel capoluogo la temperatura era di 8 gradi sottozero. Massima di ieri 2 gradi.

Alessandria, sabato sera.

Ondata di freddo intenso su tutto il territorio alessandrino. Il cielo è ovunque sereno, ma la temperatura è in forte diminuzione. Stamane in città alle 8 il termometro era a — 7. Temperature fino a — 10 gradi nelle campagne.

Borgosesia, sabato sera.

In Val Sesia il cielo è sereno; spira un forte vento da nord e la temperatura è rigidissima. Alle 8 di stamane si sono registrate queste minime: — 10 gradi a Borgosesia, — 12 gradi a Varallo; — 16 gradi ad Alagna; — 30 gradi all'Alpe di Mera e — 23 gradi a Carcoforo e a Rima.

Savona, sabato sera.

Nella Riviera di ponente è ritornato il sole ma la temperatura continua ad essere particolarmente rigida. Questa notte a Savona il termometro è sceso a — 2 gradi, mentre stamane è risalito di poco sopra lo zero. Nell'entroterra il freddo è ancora più intenso: in Val Bormida si registrano minime di — 12 gradi.

Imperia, sabato sera.

Sulla Riviera dei Fiori giornata serena e mare quasi calmo. La temperatura questa notte ha sfiorato lo zero, mentre stamane è apparso il sole ed il termometro alle 9 segnava + 5 gradi.

Trento, sabato sera.

L'ondata di freddo non accenna ad attenuarsi. Anche nelle prime ore di stamane si sono registrate temperature glaciali: — 24 gradi al Passo del Pordoi e sulla vicina Paganella, — 18 in altre località delle valli.

Milano, sabato sera.

Temperatura polare ma tempo abbastanza buono a Milano. Il termometro è sceso fino a 5 gradi sotto zero, una temperatura fra le più basse registrate negli ultimi anni all'inizio di marzo. L'unica difficoltà al traffico è costituita dalla sottile crosta gelata che ricopre le strade. Il freddo, infatti, non ha permesso lo scioglersi della poca neve caduta l'altra sera su Milano e gran parte della Lombardia. Regolare il funzionamento nei due aeroporti milanesi, mentre ritardi si registrano alla stazione Centrale specialmente per i treni provenienti dal centro e dal sud d'Italia.

Bologna, sabato sera.

Una sorpresa per i bolognesi. Dopo alcune giornate di temperatura rigidissima stamane è cominciata a cadere la neve accompagnata da raffiche di vento gelido. In breve tempo tetti e strade si sono imbiancati.

Roma, sabato sera.

Roma è quasi bloccata dalla neve. Le zone più colpite sono i quartieri di Monte Mario, Trionfale, San Paolo, Giandicolense e l'Eur. Sulla via Cristoforo Colombo, sulla via Olimpica e su tutte le più importanti arterie del centro storico e della periferia, centinaia di automobilisti sono rimasti fermi per ore e ore. A Fiumicino, gli aerei non atterrano dalla notte scorsa e vengono dirottati su Napoli, Milano, Torino. Forti ritardi per i treni (sono sospese alcune corse); è mancata anche, in alcune zone della periferia, l'energia elettrica. Le comunicazioni telefoniche sono difficilissime; i servizi d'emergenza, come sempre in queste circostanze a Roma, completamente inefficaci.

La neve ha cominciato a cadere sulla Capitale verso le 20 di ieri sera; ha continuato per tutta la notte e continua, sia pure con minore intensità, anche stamane. Il paesaggio romano ha assunto ben presto aspetti insoliti. In poco meno di un'ora e mezzo venti centimetri di neve hanno ricoperto le zone più alte della città. Nel centro storico lo spessore del manto nevoso appariva meno alto, meno consistente, tuttavia sufficiente per cominciare a mettere in crisi il traffico.

Napoli, sabato sera.

Ancora freddo e neve su Napoli e su tutta la Campania. Per tutta la notte sulla città è imperversato il maltempo con pioggia e buffere di vento. Da stamane all'alba è ripreso a nevicare.

Neve in piazza San Pietro. Scivolando, un passante si è spezzato una gamba

IMMINENTE A SANREMO LA SENTENZA ISTRUTTORIA

A giudizio tutti i 10 accusati per le «bustarelle» del Casino?

Forse nessuno tra gli otto esponenti della vita pubblica cittadina riuscirà a sottrarsi al processo per lo scandalo della concessione rinnovata attraverso misteriosi passaggi di denaro - Per due parlamentari non c'è ancora l'autorizzazione a procedere

dal nostro inviato

Sanremo, sabato sera.

Il velo di riserbo che per quasi un anno ha protetto l'istruttoria sullo scandalo del Casino sta per squarciarsi: la Procura generale della Repubblica di Genova deve pronunciarsi sulle conclusioni cui è pervenuto il giudice istruttore di Sanremo, dott. Luigi Fortunato, in ordine alle presunte responsabilità penali che l'accusa ha inizialmente addossato a otto esponenti della vita pubblica cittadina e a due parlamentari. Il fascicolo istruttorio tornerà poi al magistrato inquirente per la stesura della sentenza: soltanto allora (ma dovrebbe essere questione di giorni) gli atti saranno depositati in cancelleria e si potrà così sapere con certezza quanti e chi sono coloro che dovranno comparire davanti al tribunale per rispondere del reato di concussione.

Non è possibile, per il momento, fare previsioni: il giudice istruttore s'è chiuso nel mutismo più assoluto e la Procura generale oppone alle domande dei giornalisti il veto del segreto istruttorio. Si tratta comunque la sensazione che tutti, o quasi tutti gli imputati, saranno rinviati a giudizio. Niente d'ufficiale, ripetiamo, perché, all'ultimo momento, le decisioni della Procura generale potrebbero riservare sorprese.

Otto i prevenuti — in origine erano nove, ma uno di essi, Alberto Porro, è deceduto la scorsa settimana —: l'ex sindaco democristiano Francesco Viale; l'ex consigliere comunale democristiano Giuseppe Salluzzo; l'avv. Onorato Anfossi, già militante socialdemocratico; l'avv. Ivan Pedrini, legale di una casa discografica, il rag. Paolo Soma, capo del personale del Casino; Lazzaro Bergonzi, esponente democristiano e ispettore ai giochi del Casino; Giacomo Perla, impiegato comunale ed ex segretario della dc sanremese e Francesco Penna, anch'egli ex dirigente democristiano.

I due parlamentari coinvolti nello scandalo sono l'on. Aldo Amadeo (dc) e l'on. Luigi Ariosto (psdi) che all'epoca dei fatti, cioè nel 1963, era sottosegretario al Turismo e allo Spettacolo. Nei loro confronti è stata chiesta e l'autorizzazione a procedere», ma fino ad oggi non risulta che la Camera l'abbia concessa.

L'accusa per tutti — o si vedrà se sarà mantenuta o no — è di concussione o di concorso in concussione, ch'è il reato in cui incorre il pubblico ufficiale quando, per compiere o non compiere atti del proprio ufficio, sollecita dall'interessato un personale favore (il Codice penale punisce la concussione con il carcere da 4 a 12 anni). In sostanza, l'accusa fa carico agli imputati d'avere estorto denaro alla [illegible] Ata, che gestiva il Casino di Sanremo, in cambio d'appoggi per il rinnovo della concessione della casa da gioco nel 1963.

Tutto questo è venuto fuori da un esplosivo «dossier» uscito dalla cassaforte dell'avv. Luigi Bertolini, presidente dell'Ata: una ventina di fogli, [illegible] dattiloscritti, parte vergati a mano, sui quali sono segnati nomi di persone, sigle [illegible] partiti politici e cifre per un totale che supera i cento milioni.

A distanza di quasi un anno — lo scandalo scoppiò, fragorosamente, alla metà del marzo del '70 — questo «dossier» è tornato ad essere il «best-seller» del momento a Sanremo. Stamane, nei circoli e nei caffè della città dei fiori non si parlava d'altro. Qualcuno ha discusso con un certo allarme, ora ch'è alle viste la sentenza istruttoria.

Filiberto Dani

Le candidature al posto di Reale

Si fanno tre nomi: Colombo (ad interim), De Martino e Lupis

nostro servizio

Roma, sabato sera.

E' aperto il problema della sostituzione di Reale al ministero della Giustizia. Tra il presidente del Consiglio e i «leaders» della maggioranza sono in corso contatti e incontri, ma non ci sono ancora «prese di posizione» ufficiali e pubbliche.

Di certo, si sa che Colombo vuole concludere il rimpasto governativo entro domani, ma le polemiche all'interno della maggioranza, sempre più vivaci, si riflettono sulla questione del nuovo guardasigilli.

Il rimpasto è l'operazione più delicata che la maggioranza affronta dopo l'uscita dei repubblicani dal governo. Per non alterare l'equilibrio della coalizione, per non urtare suscettibilità e giochi di corrente, Colombo procede con la bilancia.

Vi sono tre «candidature ufficiose»: quella dello stesso Colombo (ad interim), del vice presidente De Martino (ad interim) e, infine, quella del socialdemocratico Lupis (che lascerebbe la carica di ministro per i rapporti con l'Onu che ricopre attualmente).

Stamane, è impossibile dire quale soluzione sia destinata a prevalere. Si susseguono voci, ipotesi, indiscrezioni, alle quali è difficile porre ordine e soprattutto attribuire attendibilità. Le previsioni più serie restano due:

1) Colombo assume l'interim e ma affida a De Martino (un laico) il compito di riprendere le trattative con la Santa Sede per la revisione del Concordato; le trattative dovrebbero cominciare mercoledì-giovedì prossimi, poco dopo il ritorno da Israele dell'altro «leader» della delegazione italiana, il ministro degli Esteri Moro (un cattolico).

2) De Martino assume l'interim e «a tempo pieno». Per ora, il meno favorevole a questa soluzione, che stamane sembra avere più chances delle altre, sembra sia lo stesso vicepresidente del Consiglio. Si ignorano i motivi per i quali De Martino non gradirebbe il nuovo incarico: si sa invece che Mancini si sta adoperando per convincerlo, d'accordo con Colombo e Forlani. Anche Ferri sarebbe per questa soluzione. Sembra invece definitivamente caduta la nomina di un «tecnico» estraneo al Parlamento e ai partiti.

Luca Giurato

Oltre 1 milione di multa ad un evasore fiscale

Cagliari, sabato sera.

(m. g.) Il rappresentante di commercio Riccardo Sensali, di 28 anni, da Cagliari, fiduciario di alcune ditte produttrici di dischi, è stato condannato in Pretura ad una multa di un milione e 300 mila lire per evasione dell'imposta di [illegible].

Il pretore dott. Carlo Angioni ha concesso al Sensali la condizionale con la sospensione della pena e la non menzione nel casellario giudiziario.

Condannato a Cagliari

Posta sotto sequestro la cartiera di Legnago

Verona, sabato sera.

La cartiera di Legnago, che da oltre due mesi era occupata dalle maestranze è stata posta sotto sequestro. L'azione giudiziaria promossa dai dipendenti ed autorizzata dal Pretore di Legnago, pone fine alla vertenza. Infatti si procederà subito alle formalità per la dichiarazione di fallimento della fabbrica.

Roma: la studentessa sgozzata dal "fuoricorso,,

L'ha uccisa perché incapace di laurearsi e di sposarla

«Voleva lasciarmi perché non mi amava più. C'era un altro nella sua vita...» balbetta in carcere il giovane calabrese assassino - In realtà la fidanzatina voleva troncare, dopo nove anni, quel legame che si prospettava senza speranza a causa del fallimento di lui negli studi

nostro servizio

Roma, sabato sera.

Vincenzo De Rito, l'universitario ventisettenne che ieri pomeriggio ha ucciso a coltellate nella camera d'una pensione di via Cavour la ragazza che voleva abbandonarlo, è in carcere. Lo hanno condotto a «Regina Coeli» ieri sera verso le 22 e viene sottoposto ad una attenta sorveglianza da parte degli agenti di custodia. Egli è ancora in preda allo choc che ha impedito agli investigatori di sottoporlo ad un completo interrogatorio.

Il giovane, studente di filosofia all'Università di Messina, ha ucciso ieri pomeriggio Adelina Nicoletti, con la quale era fidanzato da nove anni e che mesi fa s'era trasferita a Roma, presso alcuni parenti, per frequentare il primo anno della facoltà di Lettere. Erano entrambi di Roccabernarda, un paese della provincia di Catanzaro e il delitto è avvenuto nella pensione dove il De Rito alloggiava dal momento del suo arrivo a Roma e dove la ragazza lo aveva ieri seguito per quello che doveva essere il loro ultimo convegno.

Il racconto dell'omicida è apparso confuso. Per ora i funzionari della Squadra Mobile hanno cercato di sapere da lui come s'era svolto esattamente la tragedia. Dalle sue bocca sono uscite soltanto frasi smozzicate. Ha detto che Adelina voleva farla finita per sempre, che lo aveva rimproverato perché non riusciva a concludere nulla all'Università e perché avrebbero dovuto attendere a lungo prima di sposarsi. In realtà voleva lasciarmi perché c'era un altro nella sua vita. Non mi amava più. Allora... allora non so che cosa ho fatto. Stavo sbucciando una mela ed avevo in mano un coltello, ha mormorato.

Vincenzo De Vito, l'uccisore della studentessa, cerca di nascondersi ai lampi dei fotografi mentre va in carcere

Il giovane da quel momento dice di non ricordare più nulla, neppure dove ha gettato il coltello che la polizia non è riuscita a trovare. Compiuto il delitto, l'omicida uscì dalla pensione cominciando a girovagare nei pressi della stazione Termini. Aveva le mani e gli abiti insanguinati e fu avvicinato da una pattuglia della polizia che gli chiese cosa gli fosse accaduto. Egli ucciso poco fa una ragazza in una pensione qui vicino, disse la studente pri[illegible] di cadere a terra svenuto.

Adelina Nicoletti fu trovata distesa bocconi nel letto disfatto e tutto inzuppato di sangue. Una coltellata le aveva reciso di netto la gola; altre ferite si notavano sul un orecchio e ad un braccio. La morte doveva essere stata quasi istantanea. La ragazza aveva indosso un golf nero ed una gonna scozzese grigia, tirata su fino ai fianchi. Non aveva calze, né scarpe, né la biancheria intima. E' stato accertato che anche il 2 marzo, il giorno dell'arrivo a Roma di Vincenzo De Rito, essa si era recata nella pensione di via Cavour in cui lo studente aveva preso alloggio.

La Nicoletti abitava a Roma con gli zii materni in via Cappadocia, al quartiere gianicolense. Giovanni Riccio, fratello della madre di Adelina, fa l'insegnante. Ha raccontato che la nipote era una ragazza studiosa e riservata e che fino a ieri mattina gli era apparsa serena e tranquilla. In casa sapevano del legame sentimentale con il De Rito, che durava da ben nove anni, e della presenza a Roma dello studente. Credevano però che questi fosse già partito.

Proprio ieri mattina i parenti avevano veduto Adelina scrivergli una lettera al paese. Ora, dopo la tragedia, dicono che si trattava probabilmente d'un messaggio d'addio che la ragazza non aveva saputo esprimere a voce e che il De Rito avrebbe dovuto trovare al suo ritorno a Roccabernarda.

Quella fra i due giovani era una relazione sbagliata, che Adelina sopportava sempre di meno, ha detto un'amica e vicina di casa degli zii della studentessa, la signora Fenelli, con la quale pare che la ragazza si confidasse spesso. Adelina — ha aggiunto la signora — mi aveva detto di avere conosciuto a Roma un altro giovane che le piaceva molto. Con l'altro, mi diceva, quello di laggiù, non sapeva che cosa fare, non sapeva come negargli che fra loro, ormai, tutto era finito. Era un ipetto, incapace di laurearsi e di sposarla, assicurandole quel sereno avvenire al quale aspirava

g. fr.

La sanguinosa sparatoria di Posillipo

È un capo «camorrista» l'uomo che ha ucciso

dal corrispondente

Napoli, sabato sera.

In poche ore è stata fatta luce sul delitto di Posillipo, dove a colpi di pistola è stato ucciso, nel salotto della sua lussuosa villa, l'italo-americano Gennaro Perrigno, di 46 anni, proprietario di una catena di *supermarket* in Perù. Nel sanguinoso episodio sono implicati esponenti della *camorra* napoletana del dopoguerra. Ad uccidere l'ex emigrante — tornato ricchissimo dall'America — è stato Antonio Spavone, di 44 anni, fratello del «Malommo», il cui nome è spesso al centro di tragici regolamenti di conti tra *gangs* che controllano illeciti traffici.

L'assassino nel suo *curriculum* ha una ventina di anni di carcere ed una condanna all'ergastolo da [illegible] è stato graziato tre anni or sono. Il nome di Antonio Spavone è quello del fratello Carmine, sono tra i [illegible] più temuti della «mala» napoletana.

Anche la vittima aveva un passato di «tutto rispetto». Giovanissimo iniziò la carriera di «camorrista»: accumulò condanne per furti, truffe e raggiri e sembra che militasse, fin da quel tempo, in una banda rivale a quella degli Spavone. Abilissimo nel borseggio, [illegible] era [illegible] riuscito, tuttavia, a mettersi in luce e a svolgere un ruolo di comando. Vent'anni or sono, per sfuggire ai mandati di cattura, emigrò nell'America Latina dove mise insieme un patrimonio valutato ad alcuni miliardi di lire.

Ricchissimo, nell'ottobre scorso, se ne tornò a Napoli per ottenere col denaro quel prestigio che, nel passato, non era riuscito a conquistarsi. Aveva così riallacciato vecchi rapporti e, da esperto, si era lanciato nel «giro» dell'usura. Si è scontrato con il *clan* degli Spavone.

Nello scontro a fuoco, avvenuto [illegible] sua appartamento di Posillipo, ha avuto la peggio, nonostante fosse armato di una pistola americana a raffica. Le indagini hanno stabilito che non tutti i colpi esplosi dal Perrigno sono andati a vuoto. Anche l'assassino è rimasto ferito al torace e ha dovuto ricorrere alle cure di una clinica.

Sotto la minaccia delle armi del suoi amici, egli ha ottenuto che i medici lo operassero per estrargli il proiettile del petto. Subito dopo, malgrado fosse braccato da polizia e carabinieri, si è allontanato.

Adriaco Luise

I.FI.R. - Istituto Fiduciario Realizzi
TORINO - Via S. Ottavio 14 - Tel. 88.22.80

Vendita all'asta pubblica d'arte e di antiquariato

provenienti da una **nobile Casata** e da altre collezioni

Arredi antichi - Mobili - Argenti - Porcellane - Bronzi - Libri - Arazzi e tappeti orientali ed una importante rassegna di dipinti antichi e dell'800 opere di: Heinz - Procaccini - Rosa da Tivoli - Monti - Ricci Alciati - Dall'Oca Bianca - Pasini - Gigante - Irolli - Corcos - Micheletti - Migneco - Sironi.

Per immediato realizzo verranno dispersi circa **500 tappeti orientali, persiani e caucasici** provenienti dalla cessata attività di un'importante Ditta importatrice iraniana come da denuncia di cessazione d'esercizio C.C.I.A. di Milano n. 19254-2780.

Esposizione: fino a domenica 7, dalle ore 8 alle ore 12.30, dalle 14.40 alle 19.30.
Asta: da lunedì 8 a sabato 13 marzo, ore 21.
Sabato 13 ore 17 vendita tappeti.

DICK TRACY E IL BUON PAPA'

RIASSUNTO — Purdy Fuller non è stato risuscitato: l'esperimento del misterioso dott. Klippoll è fallito. Ma nuove avventure attendono Tracy: [illegible] la famiglia di Barbone è sulla Luna (la gita-premio, sulla Terra c'è un nuovo delitto: questa volta l'autore è un papà persin troppo affettuoso

(Copyright - Chicago Tribune - « - Stampa Sera »)

28 — *continua*

Parte la più lunga maratona sciistica

VASALOPPET la cagnara bianca

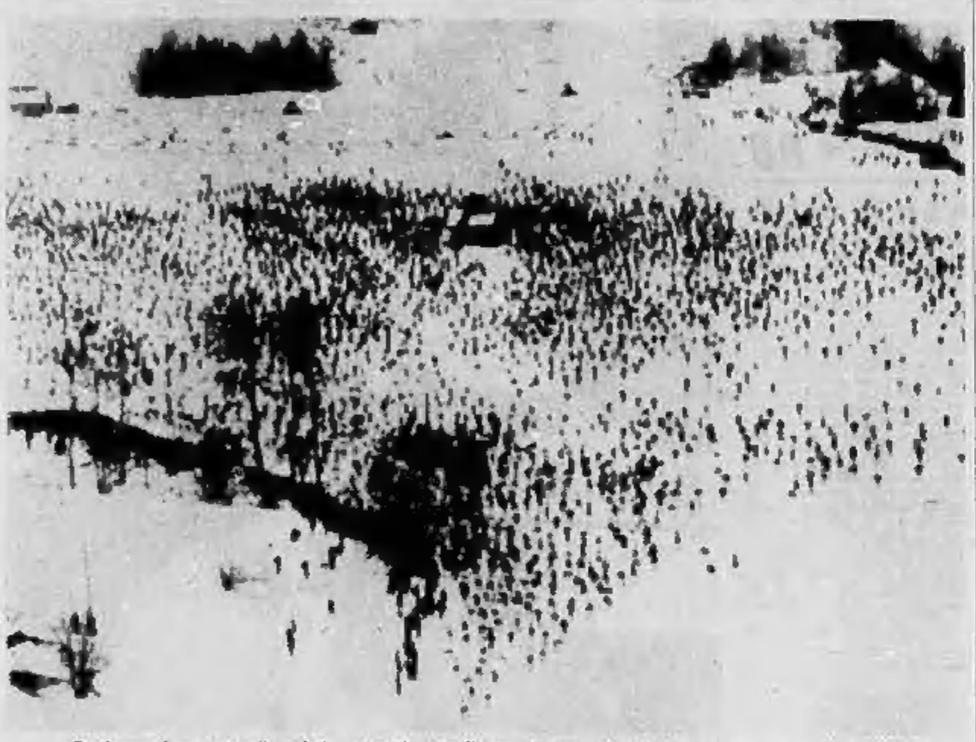

Partiranno forse in 6 mila, atleti e principianti, sulla neve fresca: è la «Vasaloppet», non uno sciame d'api

dal corrispondente

Stoccolma, sabato sera.

Tempo di Vasaloppet. Domani prende il via la più lunga maratona sciistica del mondo. La gara — 85 chilometri tra le colline e i boschi della Dalecarlia — si svolge per tradizione nella prima domenica di marzo, riallacciandosi alla celebre impresa del re svedese Gustavo Eriksson Vasa, che nel 1521 si fece in sci, praticamente senza interruzioni, i 170 chilometri da Mora a Sälen e ritorno (ma la storia di Vasa è talmente nota e ricamata, che per quest'anno tralasciamo di rievocarne i pur suggestivi particolari, su cui sono ormai stati scritti veri fiumi di inchiostro).

Quello che invece è ben degno di nota stavolta, è il fatto che fino all'ultimo momento gli organizzatori sono stati con il fiato sospeso, temendo di non poter effettuare la gara. Infatti, mentre in tutta Europa il maltempo imperversa e la neve cade in abbondanza, in Svezia l'inverno è stato e continua ad essere particolarmente mite (per quelle latitudini) e, soprattutto, non ha portato la «materia prima» della Vasaloppet: la neve.

Ma finalmente qualche giorno fa c'è stata una provvidenziale spruzzata, che ha fugato ogni dubbio. Si è accumulato in verità uno strato molto esiguo, (una decina di centimetri) ma quanto basta per permettere agli sciatori di procedere speditamente lungo i pianeggianti e morbidi prati della Dalecarlia.

Alla manifestazione partecipano anche quest'anno — come sempre — parecchie migliaia di appassionati, di atleti, di «nazionali». Particolarmente numerosi sembrano essere gli italiani: si parla di almeno 150 persone che hanno affrontato il lungo viaggio per prendere il via, anche solo per la soddisfazione «olimpica» di partecipare.

Fra i torinesi figura anche il direttore della Camera di Commercio, dott. Nicola Bottinelli, che ha già preso parte altre volte alla manifestazione. L'ordine di partenza vede per primi i «nazionali», seguiti dagli «atleti» e quindi dalla schiera confusa e pittoresca degli «appassionati» (che sono di gran lunga i più numerosi); nel breve spazio di un chilometro o due, qualche migliaio di essi ha già abbandonato la gara per i più impensati e curiosi incidenti.

Nata in sordina all'inizio del secolo dal desiderio di pochi appassionati di ripetere la marcia di Vasa, la Vasaloppet è divenuta con gli anni una grande festa dell'intera Svezia: la prima domenica di marzo, infatti, si riversano in Dalecarlia almeno 100.000 persone appassionate dello sport sciistico e interessate a vedere da vicino lo svolgersi della maratona. L'organizzazione della manifestazione è divenuta negli ultimi tempi un'impresa di proporzioni tali da richiedere l'intervento di un computer: solo la sistemazione dei concorrenti e delle loro famiglie, amici e conoscenti, impone una programmazione impegnativa.

Alla Vasaloppet — come si è detto — prendono parte sia i grandi assi (alle sei che i puri dilettanti (basta che abbiano 18 anni). Costoro appartengono a tutte le categorie sociali: vecchi e ministri si allineano modesti impiegati, operai, direttori di grandi aziende, fattorini, autisti e funzionari statali e comunali a tutti i livelli. Questa gente si è allenata per mesi e mesi nei boschi e tra le nevi di casa: ha compiuto sacrifici di ogni genere e rinunciato a molte comodità.

Per la Vasaloppet c'è chi per mesi dopo la gara, di mercoledì e di sabato, chi rinuncia a vedere la Milanzana, ad andare al cinema, a mangiare bene. Migliaia di svedesi a partire da novembre e dicembre, appena usciti dal lavoro, indossano la tuta e si mettono a correre nei boschi. Poi, quando cade la neve, si fanno chilometri e chilometri in sci, ogni sera, ogni sabato e ogni domenica. Tutta questa gente non ha la minima possibilità di guadagnarsi o correre la Vasaloppet solo per orgoglio sportivo e per ottenere il diploma da mettere bene in vista nel tinello o in ufficio. E tutti corrono il rischio di avere male ai piedi per mesi dopo la gara, di avere male alle gambe, di dover ricorrere per lungo tempo all'aiuto di un bastone. Perché non basta allenarsi per mesi e mesi: chi fa la Vasaloppet deve essere pronto a sopportare una prova veramente terribile e disumana, specie se fa freddo, se tira il vento, se la neve è recente e fradicia o marcia addirittura.

Ai primi posti di ogni Vasaloppet si piazzano sempre, in ogni modo, i grossi «cannoni» nordici per i quali gli 85 km tra Sälen e Mora sono più o meno una lunga scroppata, che si fanno in 4 o 5 ore. Poi vanno a ballare all'hotel Mora.

Walter Rosboch

detto fra noi

L'uomo è un asino alla scuola dell'amore

Lettera della signora Carla M., Torino:

«Soffro giorni e notti di terribili dolori allo stomaco, ma le lastre della radiografia non hanno rivelato nulla e mi dicono che ho uno stomaco bellissimo. Stesamente tutte le cure mediche si sono rivelate inefficaci, sono andata da una chiromante che ha trovato il mio stomaco invaso di spiriti maligni che solo un esorcista può scacciare. Lei che conosce tutta Torino dovrebbe gentilmente indicarmi il più adatto, so che ne esiste uno in corso Peschiera e c'è anche il prof. Bol che però è un dilettante. Per pietà mi indirizzi, con questi dolori non posso più stare. Grazie».

Lettera della signora S. D., Genova:

«Mio marito, che prima di sposarmi ha vissuto per anni in California, mi dice che la "moglie in voga in "swinging", parola difficile da tradurre; ma si tratta d'uno scambio di coniugi (tra le coppie che partono insieme per la due settimane. Mio marito afferma che questo non le disonora, al contrario, tutto è deciso di comune accordo, senza le menzogne e gli infingimenti del solito adulterio. Per fortuna qui certe cose non usano, e che fanno semplicemente ridere...».

Lettera di «Angela», Novara:

«Ascoltando le conversazioni dei miei figli con i loro amici ho scoperto (non le dico con quanta gioia, sono un'ex insegnante di belle lettere) che Alfred de Musset, poeta romantico, creatore del romanticismo, torna a esser popolare tra i giovani. Come si spiega? I miei figli, capelli lunghi e vestiti impossibili, sono dei revivili entusiasti di vecchi miti...».

Occorre di tutto per fare un mondo: una tre lettere bastano a offrirci una rapida panoramica di quello attuale. Capelloni che «tornano» ai romantici: sorprendente? Mi pare di no. De Musset è il poeta della giovinezza e la giovinezza, anche gratis, resta sempre quella, malgrado l'incalzare delle correnti ideologiche. Le correnti ideologiche sono (o diventano presto) una moda. E le mode passano. Del loro esistenzialismo che ha cercato di risolvere tutti i problemi, spogliandoli di ogni contenuto umano (L'amore? Una bazzicatura. La felicità? Un'utopia) non resta che qualche agonizzante zona a Parigi e dei *beats*, i «bruchi» americani, non restano che ciondolanti pio-

L'attrice Pia Giancaro ritiene che gli uomini siano più ingenui delle donne (Foto Team)

toni dei loro indesiderati condiscepoli, i *beatnik*, ormai confusi alle retroguardie marcusiane e alle zingaresche congreghe degli *hippies*. La moda passano e l'amore continua a essere «il male del secolo», proprio come ai tempi di De Musset, che lo ha cantato con dolorosa, consapevole, commovente esattezza (di questo «magnifico e terribile gioco» i poeti conoscono le *martingales* assai meglio dei filosofi).

Per amore si continua a morire. Per amore si continua a uccidere. Con l'amore si possono fare amori montagne di quattrini. E non alludo a quello da marciapiede, altamente redditizio come si sa; alludo a quello da letteratura che, salvo eccezioni, rende assai poco. Ma ti arriva il professorino Erich Segal che col *Love* mette insieme le 130 pagine di un'esigua *story* e diventa un nababbo del romanzo, oltreché un «fenomeno» su cui specula attonita e spreazante la *fine fleur* della critica. Com'è possibile? Come può la gente interessarsi a una banale storia di amore e morte, più vecchia del cucco? Come fa, dopo anni e anni di Alienazione, Reificazione, Indeuffrabilità, Incomunicabilità scritte e filmate, dopo tonnellate di Deviazioni e Conformismi Sessuali, di Estasi collettive e *Swinging* (lo scambio di coniugi è pratica abbastanza diffusa anche nella nostra buona società, signora S. D., mentre in quella meno buona ci sono mariti cornuti e consenzienti che affittano o vendono la moglie, con pagamento magari rateale); come fa la gente, dopo questo lungo lavaggio pornografico del cervello, a non sentirsi affrancata dal vecchio ciarpame sentimentale? Eccola lì a incantarsi per un normale pulito *amore* a due (promesso di parlacci, ma qualche concessione al modernismo va pure fatta): eccola a piangere sulla sorte d'una qualunque Mrs. Barret che muore sopraffatta come Mimì, come Violetta. E certo è la stessa gente che, nell'era tecnologica, affolla sempre più i covi dei guaritori (cinquantamila in Italia e tutti prosperi).

Cieca superstizione? O reazione istintiva alle cure di massa, al frettoloso, spersonalizzati medici mutualistici che bussano sulla schiena del paziente come a una porta anonima? Il guaritore, se non altro, ascolta, partecipa, dà l'illusione del rapporto umano, di qualcosa in cui rifugiarsi e abbandonarsi. Scioglie, intanto, il groppo della solitudine e dell'angoscia, a volte imponendo soltanto le mani. Anche la gente è rimasta quella. Indicare di cinquanta, cento o più anni sul «progresso». Vedete la lettrice torinese che ha le nonnero massimo di figli siamo arrivati nelle famiglie e, possibilmente, il nome del padre più prolifico d'Italia».

N.N., coi si debbono tre milioni di bambini.

Lettera di «Telespettatrice», Savona:

«Dopo aver visto Elsa Martinelli nell'esercizio delle sue funzioni di "presentatrice" durante il festival di Sanremo, si domanda se era proprio il caso che i fioristori della zona dessero il nome di Elsa a una rosa».

Ogni rosa ha diritto alle sue spine.

Lettera di «Una stretta», Novara.

«Noi donne siamo il 53 per cento della popolazione e risulta chiaro che un uomo a testa non ci tocca. Ad aggravare la situazione, per le povere ragazze che vogliono accasarsi, c'è anche un altro fatto: gli omosessuali crescono a vista d'occhio...».

In compenso aumenta il numero dei partiti che battano, come suol dirsi, la tonaca alle ortiche, per impalmare ministre, ostesse, figlie di sindaci o di fabbri ferrai. Il caso di certe vocazioni maschili apre nuovi sfoci alla vocazione femminile per eccellenza: quella accasante e nidificatrice.

Lettera di «Giaburgi», Torino:

«Chissà quanti hanno una esperienza di cui non si fanno un bel niente! E chissà quanti di questi apparecchi restano invenduti nei fondi dei magazzini! Se avessi uno io, col relativo trepidare e i diversi scherzi che ovviamente potrei correlarmi a riprendere serenità in vista del mio sogno di diventare regista! Pensa lei signora che qualcuno voglia affidarmela? Prego, darmi risposta, anche breve».

Sarà brevissima: no.

● *Prof. dott. Alfredo R., Torino:* Ho risposto alla sua lettera nella precedente rubrica, che non è uscita sabato scorso, ma lunedì 1° marzo. ● *Tormato S., Vercelli:* Gli errori, le confusioni, le obnubilazioni, i tic cui vanno soggetti i cervelli umani sono applicabili anche a quelli elettronici. Difatti la loro breve storia è già densa di topiche. La più saporosa riguarda un ordinatore della *Royal Air Force*, adibito alle fiches personali delle reclute: una di queste, giorni fa, ha ricevuto il foglio di smobilitazione per *grandezza*. ● *P. R., Torino:* Certamente. Tra qualche anno si verrà detto che anche questa scoperta fu male alla salute come il DDT. ● *Anni sessantotto, Genova:* Se suo marito insiste nel tingersi i capelli, lo lasci fare. Semplicemente rifiuti di tenergli compagnia in chiome acajou (colore orribile, tra l'altro).

Clara Grifoni

donne confidenziale

Tra l'inverno e la primavera

Metti una maglietta

oggi festeggiamo

S. Perpetua, martire con la sua domestica S. Felicita (patrone delle mariticide). S. Colette (Nicoletta), patrona delle Clarisse e delle persone di servizio.

OGGI sabato il giorno: il Sole sorge alle 6.56 e tramonta alle 18,18.

L'attrice Carla Maria Puccini in mini Carla Maglia per la primavera (Foto Narcito)

L'abbigliamento 1971 è stato definito Anni 30, fatale, ingenuo-perverso, vamp, preraffaellita. Di questa contraddittoria immagine femminile che usa ritrovarsi per le strade? Di sicuro non molto, perché a quanto pare la donna non ha troppa simpatia per le reminiscenze del periodo bellico e preferisce uno stile meno bizzarro.

Comparire in ufficio o a scuola come una dea del periodo dei telefoni bianchi potrebbe suscitare legittime contestazioni o addirittura ilarità. Per tutti i giorni si preferisce una tenuta sobria, che permetta di cambiare con frequenza: e la classica soluzione della gonna maglietta, che ha trovato nuove possibilità di sviluppo con l'uso del pantalone e dello short.

Con due gonne un pantalone e due o tre magliette ci si può accumulare sulle bancarelle dei mercati. L'effetto più o meno è identico, il prezzo no. Chi non ama il non plus ultra delle amiche impeccate e cuoce (tutti i colori che stanno e all'ipoma) comode e simpatiche, si quelle luce con maniera che si allunga dopo il ponte per restituzione al passo. Più che la linea, sobria e aderente, hanno importanza i colori: azzurro in tutte le sfumature e i rosa shocking, pastello, antico, e ruggine e il verde softalmico.

Le canottiere stanno leggerissime, impalpabili, con scolli ritondi e maniche ampie: le taffetas di Cacharel, con colori fusi e sovrapposti, dovrebbero essere indicate anche nelle pre-attigue la trasparenza. Ma poiché questa tenuta può suscitare reazioni nei benpensanti, le donne più prudenti potranno ripiegare sulle canottine in maglina non trasparenti, dai classici disegni geometrici o sulla fantasia principe di Galles (ai l'Ulpio).

Donatella Giacotto

Domani a pranzo

GNOCCHI AL FORNO — Fate gnocchi di patate usando la consueta proporzione di circa due etti di farina bianca per ciascun chilo di [illegible] farinose, lessato con la buccia in acqui salata, e un uovo intero (due quasi doppi) impastando sollecitamente le patate che passate all'apposito strumento per schiacciarle o al [illegible] verdura mettendo il disco con i buchi piccoli. Fate come al solito i gnocchi. Mettetali in grande pentola con l'acqua a forte ebollizione e salata, e appena vengono a galla toglieteli con una schiumarola e fateve un primo strato in un recipiente profondo che possa andare in forno e sia di dimensioni proporzionate alla quantità preparata.

Prima di iniziare la cottura mescolate finissima tagliata a dadini con panna liquida: versate questo composto in burro fuso. Continuate a disporre nel recipiente i gnocchi assieme a questo condimento, spargendo anche generosamente Emmental svizzero grattugiato; terminate versando alla superficie burro fuso e una maggiore quantità di formaggio grattugiato.

Collocate il recipiente in forno ben caldo per dieci minuti; toglietelo qualche minuto [illegible] e di servire perché una temperatura troppo alta con per- [illegible] di gustare la ricetta che è di gusto molto delicato.

Adele

BASAGLIA

LA MAGGIORANZA DEVIANTE

Gli «esclusi» nella società industriale avanzata: la critica di una scienza che giustifica come reale ciò che invece è prodotto per la conservazione del sistema. «Nuovo Politecnico», L. 1000.

EINAUDI

PELLICCERIA F.lli GIORGI

TRADIZIONALE LIQUIDAZIONE

ULTIMI GIORNI

DI CAPI IN PELLICCIA ULTIMA MODA A PREZZI VERAMENTE ECCEZIONALI

Via S. Francesco da Paola 18 (p. terrazzi), tel. 535.829 - Torino
Corso Vittorio Emanuele 19, tel. 655.175 - Torino
Via Cavour 1, tel. 20.60 - Vercelli

PARRUCCHE POSTICCI

DI CAPELLI VERI

Sorelle Martella

Via Giolitti 24 - TORINO
Telefono 517.382

i lettori ci scrivono

Mutuati prepotenti?

«Mi permetto di scriverVi per esporVi l'idea di c.s. vivendo vicino a un medico della mutua, vedo le cose da un punto di vista opposto a quello che è venuto di moda da qualche tempo. Se bene che la massa ha, oggi, soltanto dei diritti e nessun dovere. Ma se bene, anche, che solo la stampa, la televisione e il cine, che i grandi mezzi di diffusione, hanno potere di guidare e, se volessero, "educare" questa massa.

«Per questo vi scrivo: possibile che nessuno vuole sì dire a chi vuole il bene, tutto e spesso, l'intelligenza, la carità, quella vera, non solo fatta con i soldi che si buttano in più? Perché nessuno parla della prepotenza e villania volgare e dell'ignoranza mostruosa degli assistiti della Mutua? Mio marito ha la zona delle Vallette e via Planezza: è uomo, dunque ama i bambini e per carattere ha un'infinita pazienza, dote altrettanto necessaria per il suo lavoro che è quello di medico pediatra.

«In questo periodo con l'epidemia di malattie infantili, solo marito arriva normalmente a fare 14-15 ore di lavoro per 6 giorni della settimana più le chiamate notturne che, data che il servizio di assistenza pediatrica non è organizzato a perfezione, a volte è obbligato a soddisfare. E' facile capire che non si può resistere, che avere piena efficienza di resa professionale dopo tante ore. Ad ogni modo è mio dovere fare presente ai mutuati che dopo le 20-20 chiamate è difficile che riesca ad andare a vedere il piccolo infermo e il prego — se la cosa non è grave — di andare in ambulatorio, perché non ce la fa a fare tutto.

«La risposta è sempre insulti, minacce; anche gratis; tipo "figlielo farò vedere io a suo marito se può venire o no, gli faccio fare il volo dal 5° piano ecc. ecc."; "che cosa si crede, lui è pagato per venire dunque deve venire se no lo denuncio" ecc.; variante "gli sporco la faccia".

«Certamente, mio marito non si spaventa perché sa fare il suo dovere, tutt'al più lo chiamerà dalla sua lista. Ma se sapesse quante volte, ogni giorno, lo fanno correre, magari al 6° piano, per scrivere una ricetta, o perché il bambino non è nudato di corpo, o perché il bambino "aveva sonno" e al pomeriggio non è abituato a dormire, dunque poteva essere grave, o perché il vicino di casa ha l'influenza e la madre ha paura che suo figlio la prenda.

«Va già bene quando hanno avuto la febbre il giorno prima e la chiamano oggi perché tengono che gli ritorni. Oggi le scrivo perché sono "fiori del fagli", come si dice volgarmente, perché un mutuato abitante in via Mazzè mi ha coperta di insulti al solo consiglio di portare la bambina in ambulatorio perché "aveva il culo gonfio" gli ho detto che era difficile che riuscisse ad andare di oggi mio marito, perché aveva già una trentina di chiamate e nel suo interesse era meglio — se poteva — andare direttamente all'ambulatorio. Avesse sentito le urla da bestia e gli insulti.

«Ma che si debba essere alla mercé di questi bruti violenti?! Se dovessero pagare anche solo 100 lire per ogni visita, vedrebbe quante chiamate di meno ci sarebbero e quanto risparmierebbe l'Inam e tutti gli altri Istituti di assistenza!

«L'ordine di scuderia, di dare corda alla mussa, e dare ragione ai prepotenti autosociali, vi permetteranno di fare sentire anche una voce di protesta in favore delle persone che hanno l'abitudine di fare il loro dovere, cosa che spesso mutuati che sono sempre in motiva non possono esercitare? Anche se abbiamo il certo di essere educati e colti?».

Gisella

Sara Acquasone

Il divieto all'italiana

L'assessore alla viabilità ci scrive:

«In riferimento all'articolo apparso su "Stampa Sera" il 25 febbraio, con il titolo: "Vabbene: un divieto all'italiana", ritengo doveroso precisare quanto segue: come tutti i divieti, le limitazioni e prescrizioni vigenti nel territorio cittadino, anche la disciplina stabilita nel Parco del Valentino viene disattesa da una minoranza di abituali trasgressori alle disposizioni delle Autorità.

«Le uniche deroghe riguardano i veicoli "in stato di emergenza", cioè della Polizia, dei Vigili del Fuoco e le Autoambulanze, nonché qualche veicolo che deve consegnare dei campioni di cemento o di ferro al Laboratorio Prove Materiali del Politecnico.

«Il vigile non era "permanentemente intenta ad osservare le luci multicolori del semaforo", bensì comandato all'incrocio di corso Cairoli con il corso Vittorio Emanuele II per far rispettare il semaforo e sorvegliare quell'incrocio, ove spesso si verificano ingorghi ed intralci al traffico, specialmente a causa degli autoveicoli che, provenendo dal corso Vittorio Emanuele, devono svoltare a sinistra in c. Cairoli.

«Tanto ho ritenuto di precisare, al fine di chiarificare in una più esatta proporzione il fenomeno della inosservanza dei divieti al Parco del Valentino e per assicurare che il servizio di vigilanza verrà intensificato, anche se non è possibile, per ragioni di forza maggiore, effettuarlo in via continuativa».

Con i migliori saluti.

Amabile Carri

Un angolo da salvare

«Rispondiamo alle rimostranze di "Un angolo da salvare", lettera apparsa su "Stampa Sera" del 5-3-71.

«L'avv. Attilio Monaco, probabilmente non è al corrente dei lavori di ripristino che si dovranno effettuare alla Scrivia "Tino a segno" di Pecetto, e riteniamo necessario darle alcune delucidazioni.

«I peccetesi "veri" non intendono deturpare le bellezze sia artistiche sia naturali del loro paese e della loro collina. Non vogliono sostituire un parcheggio artistico con un "orribile cubo di cemento", ma semplicemente rifare il letto pericolante e apportare le variazioni che rendano il tutto più razionale e confortevole.

«Una "persona di legge", prima di fare simili osservazioni, dovrebbe essere al corrente dei progetti di restauro ed assumere esatte informazioni».

Distinti saluti.

Un gruppo di Soci del «Toro a segno»

Riflessioni sulla violenza

«Siamo gli alunni della classe II B della Scuola Media di Quiliano, in Valbormida. Recentemente abbiamo letto sul giornale una notizia riguardante la violenza sulla strada da parte di un guidatore intelligente che si rivolse all'assurdo gesto di ferire gravemente il conducente di un'altra vettura che aveva appena sfiorato la sua.

«Siccome questo fatto doloroso è l'ultimo di una lunga serie di intolleranze gravi, conclusesi con ferimenti e assassinii, noi ci poniamo il problema dell'educazione stradale non soltanto rivolta alla conoscenza della segnaletica, ma soprattutto al senso civico che deve essere inculcato in noi ragazzi che saremo gli automobilisti del domani.

«Nelle scuole insegnerebbe rendere obbligatoria l'educazione di chi viaggia alla guida di autoveicoli sulla strada sia esempio della trasmissioni riguardanti la sicurezza stradale andate in onda nell'estate scorsa in televisione».

Patrizia Barra, Mario Calcagno, Anna Maria Cinnazza, Pier Carlo Defanissi, Alberto Fiandrini, Enrica Giannon, Claudio Labbate, Pierangelo Pericoli, Michela Sarasso, Gian Paolo Villa, Maurizio Zanotti, Noemi Zenga

Visto: il Preside
(dott. prof. Guido Gabbani)

Assicuratori in sciopero

«Sono una casalinga, abito nei pressi di via S. Francesco d'Assisi a Torino. Quasi ogni giorno sono costretta, da diversi mesi, ad assistere a scene selvagge di frotte a due Campagnie di Assicurazioni che si trovano da queste parti.

«Lanci di neve, grandi, sassi contro i passanti e verso le finestre degli edifici, urla a non finire, scoppi di petardi, frasi e parolacce irripetibili. Ma che parte arrivano delle manifestazioni?».

Segue in terza

Indagini della Squadra Mobile su un misterioso episodio

Con due pallottole in corpo va all'ospedale "Non sto bene„

E' un radiotecnico di 28 anni, padre di 3 figli - Dice di essere stato ferito da due rapinatori alle 10 di ieri sera, ma solo stamane si è presentato al Maria Vittoria - Ha cercato di nascondere il fatto anche alla moglie

Alle 8,30 di stamane un giovane pallido e sofferente si è presentato zoppicando al pronto soccorso dell'ospedale Maria Vittoria. «Non sono riuscito a dormire per tutta la notte — ha detto al medico —. Ho qualche pallottola addosso e mi dà fastidio, forse è meglio che me le togliate».

Con non poco stupore, il sanitario ha constatato che il ferito aveva due pallottole in corpo. Una conficcata nel torace, l'altra nel ginocchio sinistro. Aveva perso molto sangue, sembrava quasi impossibile che avesse resistito fino a quel momento. E' stato subito portato in sala operatoria.

Il ferito si chiama Guglielmo Palmisano, ha 28 anni ed ha un piccolo laboratorio per la riparazione di radio e televisori in via Visconti 1. Abita in via Urbino 73 con la moglie e tre figli, il maggiore dei quali, 8 anni, è ospite di un istituto perché sordomuto. Neppure la moglie riesce a spiegarsi ciò che è accaduto e non crede alla storia raccontata dal marito.

Il Palmisano afferma di essere stato assalito da due rapinatori in via del Fortino alle 10 di ieri sera. Malgrado gli abbiano sparato numerosi colpi di pistola, li ha messi in fuga.

«Sono stati due capelloni biondi — ha detto —. Mi hanno insultato, poi hanno impugnato una pistola lunghissima e preso il portafogli. Non c'era nessuno a cui chiedere aiuto, ma ho reagito. Ho cercato di lottare, loro hanno sparato quattro, cinque, forse sei colpi. Non mi sono reso conto di essere stato ferito ed ho continuato la lotta finché non sono scappati».

Il radiotecnico non spiega perché non ha denunciato subito il gravissimo episodio, ma soprattutto non chiarisce come, accorti di essere stato colpito per ben due volte, non sia subito ricorso alle cure di un medico.

La moglie Livia Pitarit, 32 anni, l'ha visto rientrare a mezzanotte e cioè circa due ore dopo il drammatico episodio. Era ancora in piedi. «Giuseppe si è comportato normalmente. Ho fatto, mi ha detto, cacciando subito nel bagno perché non ho capito niente. Ho visto che zoppicava, allora gli ho domandato cos'era successo».

Il radiotecnico è stato molto vago anche con la moglie, non ha parlato di rivoltellate e solo quando si è coricato la donna si è resa conto che era ferito alla gamba sinistra e al petto. «Ho avuto un incidente — le ha spiegato il marito —. C'è stata una sparatoria, perché mentre tornavo a casa mi hanno aggredito per derubarmi ed io ho reagito». La donna ovviamente le gli ha proposto di andare subito all'ospedale o almeno di chiamare un medico. Guglielmo Palmisano si è opposto: «Livia perdere, può darsi che mi passi».

Con il trascorrere dei minuti però, i dolori delle ferite si sono fatti insopportabili. Spaventata la donna ha cercato di telefonare a un parente, Piorentino Brevice, 48 anni, abitante a Grugliasco in via Toti 6, ma l'apparecchio di casa non funzionava. Stamattina è scesa presto ed è riuscita a chiamare il familiare che è arrivato da Grugliasco e, in auto, ha accompagnato il ferito all'ospedale.

Interrogato dai dott. Ciaccorese della Squadra Mobile, stamattina il radiotecnico non ha cambiato la sua versione dei fatti, non ha fornito alcuna spiegazione, neppure a proposito del fatto che, non solo ha rifiutato le cure ovviamente nel tentativo di non rendere pubblico l'accaduto, ma non ha mai pensato neppure di avvisare la polizia della gravissima aggressione subita.

E' opinione che Guglielmo Palmisano sia stato compromesso in qualcosa di loco e abbia inventato la rapina per non essere a sua volta compromesso. E' descritto come un onesto lavoratore, un uomo sempre pronto ad aiutare gli amici. La sua reticenza o strana. Rischia comunque di essere incriminato per favoreggiamento.

La moglie del ferito Livia con i figli: «Non ha voluto spiegare che cosa era accaduto»

temperatura di oggi

massima	—2,5
minima	—7,8

Il Bollettino meteorologico segnala inoltre: temperatura media (notturna) —4,7; ore 8 —6,5; press. 738; umid. 42%. Cielo poco nuvoloso. Previsioni: nuvoloso, venti deboli, visibilità buona, temperatura in diminuzione. Temperatura a Caselle: massima —1,4; minima —10,5; media —4,8.

Arrestato in stazione con arnesi da scasso

Appena sceso dal treno - Nel cappotto aveva un pugnale

Il maresciallo Guggino della polizia ferroviaria ha arrestato ieri mattina Francesco Mandalgio, 22 anni, di Taurianova (Reggio Calabria). Da qualche tempo era sorvegliato dagli agenti che ieri lo hanno visto scendere da un direttissimo proveniente da Milano ed infilarsi nella toilette della seconda classe. Nascondeva sotto il cappotto numerosi pacchi.

Lo hanno fermato e perquisito. In una borsa c'erano grimaldelli e due mazzi con 21 chiavi per alloggi, aveva inoltre un registratore, una radio e degli orologi rubati da un'auto americana posteggiata in via San Francesco da Paola nascosta nella fodera del cappotto c'era anche un pugnale.

Prelevata da due capelloni in corso Tassoni

Ragazza frustata a sangue in collina "per punizione„

Ha 18 anni, è di Biella - Ricoverata al San Giovanni - Dice: «Sembravano gentili, ma di colpo sono cambiati. Mi hanno preso i soldi e poi picchiata con le cinghie dei pantaloni»

Una ragazza di 18 anni, madre di un bimbo, stanotte è stata selvaggiamente frustata con le cinghie da due capelloni che l'hanno abbandonata al freddo, pesta e sanguinante, in una strada della collina. La avventurata viene ogni giorno in treno da Biella per lavoro: il marciapiede nella zona di corso Tassoni.

All'agente di servizio del San Giovanni, dov'è stata ricoverata nella notte in condizioni pietose, ha raccontato che a picchiarla sono stati due clienti che l'hanno poi rapinata. Aveva molta paura. E' probabile che sia vittima degli sfruttatori che proseguono le loro prostituite di San Donato e non tollerano «invasioni» da parte che non appartengono al loro «giro».

Si chiama Clotilde Padovini, è originaria di Fiorenzuola, ha un bimbo di un anno e vive a Biella con i genitori e tre fratelli in via Amendola 19.

Quando è arrivata al pronto soccorso dell'ospedale, erano le 3,30, era intirizzita dal freddo. Il viso era tagliuzzato. Aveva contusioni in tutto il corpo, provocate da percosse, e le tipiche escoriazioni provocate da colpi di frusta al viso, al dorso ed alle gambe. Guarirà in dieci giorni, ma è in preoccupante stato di choc.

«Ero in corso Tassoni all'altezza dell'ospedale Maria Vittoria — ha raccontato all'agente di servizio —. Si è fermata accanto a me una "1500" chiara di cui purtroppo non ho potuto prendere il numero di targa. Erano in due giovani, capelloni, eleganti. Parlavano con accento meridionale. Hanno insistito molto perché li accompagnassi.

«Con la scusa di prendere un caffè e riscaldarmi un poco dal gran freddo, mi hanno portata a Porta Nuova. Sembravano gentili. Non mi è parso strano che dopo puntassero in macchina verso la collina che io non conosco. Non saprei ritrovare il posto dove si sono fermati. Era una strada buia, con nessuna casa intorno».

Qui il comportamento dei due capelloni è cambiato. «Fuori i soldi» le hanno subito ordinato. «Non ho una lira» ha risposto Clotilde Padovini scrollandosi al polso la borsetta. E' stata trascinata fuori dall'auto. A forza di botte l'hanno fatta andare in ginocchio poi si sono sfilate le cinture dei pantaloni.

L'hanno picchiata crudelmente, infierendo su di lei colpendola con le fibbie metalliche delle cinture. Quando l'hanno vista dolorante e priva di forze, hanno raccolto la borsetta, hanno preso i pochi soldi che c'erano (65 borsellino (circa 10 mila lire) e quindi sono ripartiti.

«Non so quanto tempo sono rimasta a terra, poi mi sono resa conto che stavo congelando e radunando le mie forze ho cominciato a camminare — dice Clotilde Padovini —. Ho raggiunto una strada asfaltata e mi sono indirizzata in discesa, verso la città. Molte macchine non si sono fermate ai miei cenni».

Finalmente un automobilista caritatevole l'ha presa a bordo. «Non voglio correre rischi — le ha detto —. Ti faccio entrare all'ospedale». L'ha fatto scendere in via Po e da qui la giovane ha raggiunto carponi alla strada delle forze il San Giovanni.

L'inchiesta è iniziata stamane. Il comportamento dei clienti-rapinatori è molto strano. Per prendere la borsetta, non c'era alcun bisogno di infierire a quel modo. L'aggressione ha tutta l'aria di un «castigo».

Clotilde Padovini è stata ricoverata stanotte al S. Giovanni

Taccuino della città

Al Centro culturale franco-italiano, via Donati 5, lunedì alle 21,15 Madeleine Grey terrà una conferenza, con registrazioni, sul tema: «Darius Milhaud: le dernier des Fauves».

Farmacie aperte domani (8,30-10,30): c. Giulio Cesare 10, v. Po 51, v. Romani 2, v. Belgio 160, v. Rieti 55, v. Feu 16, c. Sebastopoli 273, v. Asinari di Bernezzo 124, v. Pietro Micca 2, c. Svizzera 42, v. Porpora 41, v. Saluzzo 1 ang. corso Vittorio Emanuele, c. Principe Oddone 28, v. San Secondo 46, p. Savoia ang. via dal Carmine, c. Francia 35, p. Galimberti 7, v. Frejus 100, v. Monginevro 178, c. Unione Sovietica 417, c. Tassoni 65, v. Mazzini 24, c. Maroncelli 28, v. Bergamo 38, v. Madama Cristina 78.

Autoriparazioni di turno domani (8-13): officine: v. Graglia 9 (tel. 322.580), v. Castelgelfino 6/6 (212.000); elettrauto: v. Monte Ascione 66 (393.737), v. Mazzini 50 (832.518), v. Cattico 15 (296.471); Servizio Fiat (8-24): c. Bramante 15 (502.446), c. Francia 430 (724.641); (8-12; 14-20) v. Galuppi 5 (830.122). Servizio Alfa (8-19): v. Barberesco 3 (070.506), v. Corsica 148 (328.406).

Cassaforte (2 milioni) divelta dal muro di un'agenzia ippica

Ladri sono entrati stanotte nell'agenzia dello Spaiì di corso Siccardi 6 dove si accettano le scommesse sulle corse dei cavalli. Hanno forzato la porta del retro, staccato un quadro dal muro e divelta con un lungo lavoro la cassaforte di 45 centimetri per 25. Vi erano custoditi due milioni e 100 mila lire in contanti ed un libretto di assegni del gestore, Mario Musulin. Il furto è stato scoperto stamane e denunciato al commissariato Mauriziano-Nuovissima.

— Lo studio degli avvocati Boggio e Veneziani, in corso De Gasperi 9, stanotte è stato svaligiato. I ladri sono entrati con chiave falsa, hanno portato via due quadri di Siccardi e di Grasso e una cinepresa.

Ritrovata dopo 4 giorni Sabina fuggita di casa

Sabina Sansone, la pettinatrice quattordicenne di Moncalieri scomparsa da casa alcuni giorni fa, è stata trovata ieri notte dai carabinieri del nucleo investigativo. Alle 3 una pattuglia l'ha notata in piazza Castello: quando le hanno chiesto i documenti ha detto: «Non ne ho. Sono Sabina, abito in via Papa Giovanni 23».

Era scomparsa martedì mattina. Usciva come sempre per andare al lavoro, al negozio non l'avevano vista. Alle 18 una voce femminile aveva avvertito il titolare: «Sono un'amica di Sabina. Sta poco bene e per qualche giorno non potrà venire».

echi di cronaca

tappezzerie in carta applicatela da voi senza spesa!

E' un nuovo modo per rendere magnifica la vostra casa, senza spesa per l'applicazione e rompendo direttamente dalla Fabbrica. Con quanto sopravanza per far tappezzare una camera tappezzerete da soli l'intero alloggio. Le vostre istruzioni, semplici e precise, sono pratiche ed efficaci le nostre tappezzerie, italiane e straniere, sono bellissime e varie. Direttamente dalla Fabbrica: Via Madama Cristina 125.

tappezzerie in carta applicatela da voi

acquistandola direttamente dalla Fabbrica, via Madama Cristina 125, che vi offre un vastissimo assortimento ai prezzi migliori con tutte le istruzioni necessarie per l'applicazione.

la TV non funziona? telef. 251.677 - 296.949

877.575, la Or.Te.S. Bertero o ripara subito o concede un TV portatile in prestito.

Piatino pianoforti, v. Po 6

Tutte le marche. Occasioni, noleggi, rimborsabili, rateazioni, accordature, restauri, perizie. Acquisti usati. Telefono 530.257.

antifurto Potent

per alloggi, ville, negozi, uffici. Per informazioni telef. 296.590.

Divisette porte pieghevoli via Bagetti 25, t. 761.471

Divisette moderne. Divisette. Attenzione che sia «Divisette».

da "Studio 3" L. 153.000 moquette + tende

avute per una camera in casa vostra con assistenza e prova. Saloni, arredamenti. "Studio 3", c. Traiano 101, Torino, t. 612.174.

tutto per il corredo

Tele rie, lanificio, biancheria, tendaggio qualità prezzo eccezionale. Casale, via Cameriana 3 (Porta Nuova). Rivolgetevi con fiducia.

TV riparazioni fidate! Telefidex, telef. 310.155

Servizio celere a domicilio. Tecnici, domani, feriale e festivo. Accurati lavori ogni marca.

vetri cristalli specchi

Alcevetro, via Rocciamelone 12, t. 728.Ore per ogni vostra esigenza.

tintoria Augusta

elimina ogni traccia di macchia rilevando a domicilio pellicce, divani, moquettes. Specializzata lavaggio tappeti e scendiletti. Telef. 835.217, 540.585, 701.797.

TV urgente Santospirito telef. 760.111 - 596.879

Tecnici esperti sono pronti a riparare qualsiasi televisore.

Oggi al mercato

Milano e mercato di ieri	Porta Ticinese	Corso Buenos Aires	M. Centrale	Villapia
ORTOFRUTTICOLI:				
carciofi	200-300	180-200	200	100-180
cipolle gialle	100-130	100-140	100-120	110-120
spinaci	180-250	220-300	220	200-220
cetrioli	150	150	100-150	180-150
finocchi	200-250	—	—	200-220
cavoli di Bruxelles	200-250	170-250	—	200-220
broccoli	140-200	150-200	150	130-140
cipolline Senia (cad.)	20-30	25-40	20-30	30-70
patate	60-80	70-80	80-100	80-90
lattuga scarola	250	200	200-300	100-400
cavolfiori delicato	180-200	200-250	150	120-140
pere passacrassana	120-140	100-120	120-150	110-130
arance tarocco	200-300	200-250	180-250	180-220
mandarini	200-300	200-300	250-350	200-200
mele golden	120-160	120-150	130-200	120-130
mele stark	120-160	100-120	120-130	120-140
mele renette	100-150	120-150	100-140	130-160
OLIASSI:				
olio di oliva	600-800	600-800	—	650-850
olio di semi	350-400	350-400	—	320-450
burro	1400-1700	1500-1600	1500	1500-1600

Mercati generali (fra parentesi i prezzi di una settimana fa): carote 115-175 (95-130); cipolle gialle 45-80 (45); spinaci 165 (110); cetriolini 110 (100); broccoletti 300 (135); cime di rapa 130 (100); finocchi 90-135 (125-150); carciofi Sardegna, cadauno 19-22 (15-22); patate 45-50 (45-50); lattuga 140-200 (120-140); cavolfiori delugliati 140-210 (90-160); pere passacrassana 90-110 (90-105); arance tarocco 120-220 (120-150); mandarini 165-200 (165-200); mele golden 90-230 (90-120); mele renette 60-140 (60-120); mele reinette 60-120 (60-105).

Fagioli bianchi

Nei magazzini Fiori sono in vendita fino a pochissimi esemplari da 400 gr di fagioli bianchi tipo «Spagnoli» a L. 80 cadauno.

(A cura della Federazione di Stampa Sera)

piche 100). Sconti anche sulle olive verdi (gr 450 a L. 100), sulle sardine (gr 125 a L. 100), sulla trippa fresca.

Tutto per il mare a "Vacanze '71„

Barche di tutte le dimensioni e per tutti i gusti al 5° Salone Internazionale delle Vacanze, del Turismo e dello Sport. Nella foto, sullo sfondo, uno dei «maggiori calibri» di VACANZE '71: è il NARVALO 25-E, un «cruiser» d'altura che tocca i 65 km/ora di velocità. Ha quattro posti letto, con tutti gli elementi e gli accessori per una lieta vacanza senza scali. Ma al Salone sono esposti anche battelli, barche a vela, e «gommoni» per i primi... passi sull'acqua, alla portata di tutte le borse. Il 5° Salone Internazionale delle Vacanze, del Turismo e dello Sport resterà aperto fino a mercoledì 9 marzo; con il seguente orario: feriale dalle 9,30 alle 12,30 e dalle 14,30 alle 23,30; festivo dalle 9 alle 23,30 continuato.

Oltre alla nautica, il Salone accoglie tutti i settori che interessano l'organizzazione delle vacanze: campeggio, caravanning, sport dell'esate, attrezzature e impianti sportivi, motociclismo, caccia e pesca e la 1ª Mostra-mercato dell'usato, che sta riscuotendo un grande successo di pubblico. Di particolare interesse, fra i vari sport presentati a Torino Esposizioni, lo stand dedicato all'equitazione: ritirando uno speciale biglietto (gratuito per i visitatori del Salone) presso lo stand stesso, i bambini possono fare un giro sui ponies all'apposito maneggio allestito nel 3° Padiglione.

Tragedia in un alloggio di corso Verona

Giovane ucciso, un amico grave per i gas della stufa

Sono un tecnico e un operaio di 22 anni - Il primo tenta di trascinarsi fino alla porta ma cade privo di vita; l'amico, che dormiva ignaro, forse si salverà

Tragedia stanotte in un alloggio di corso Verona 25. Il gas ha ucciso un giovane tecnico; un amico che viveva con lui è grave. Quasi per miracolo stamane è riuscito a trascinarsi sino alla porta dell'abitazione ed uscire sul ballatoio. L'hanno portato al Maria Adelaide.

Il morto è Nevio Orlando, 22 anni, tecnico di una ditta di elettrodomestici. A Torino era solo, i parenti vivono in Francia. Da qualche tempo divideva l'alloggio in corso Verona 25 con l'operaio della Ceat Michele Enriquez, 22 anni. Due stanze: ingresso dal ballatoio, prima la cucina e dietro la camera da letto. Per riscaldarsi usano una stufa direttamente collegata con il rubinetto del gas di città.

Ieri sera sono andati a dormire alle 21,30. Prima hanno acceso la stufetta. Dopo un quarto d'ora sono stati risvegliati da un forte odore di gas. L'Orlando è sceso ed è andato a spegnere lo scaldino. Forse non ha chiuso bene il rubinetto.

L'ambiente, con il passare delle ore, si è saturato di ossido di carbonio. L'Orlando a metà della notte si è risvegliato, ha cercato di trascinarsi alla porta, ma nello sforzo deve aver respirato troppo forte e il gas l'ha ucciso. L'Enriquez si è destato all'alba.

Racconta: *« Mi sentivo come paralizzato, con un forte mal di testa. Per ore non sono riuscito a muovermi »*. Solo verso le 10 riesce a concentrare le sue forze e in un estremo tentativo si alza in piedi, s'appoggia al muro e raggiunge la porta d'ingresso. Poi cade semisvenuto sul ballatoio.

«Riscossione meccanizzata» denari sulla linea 65

Domani e domenica 14 marzo sulla linea 65 — sulla quale saranno in funzione a breve scadenza la riscossione meccanizzata delle tariffe — circoleranno per esperimento autobus muniti di tali apparecchiature. Servono per controllori per fornire le opportune informazioni agli utenti.

Ragazza (14 anni) scomparsa

Una ragazza di 14 anni è uscita di casa domenica scorsa per incontrarsi con il fidanzato. Non si è presentata all'appuntamento, è scomparsa senza lasciare traccia. E' Adriana De Petri, una giovane torinese che già nel novembre scorso si era avventurata in un bar lungarino un biglietto di pastiglie. In questi ultimi tempi aveva trovato lavoro come commessa, in negozio di abbigliamento del centro.

Domenica è uscita di casa alle 15,45. Aveva appuntamento con il fidanzato, Luciano Russo, di 17 anni, che l'ha aspettata a lungo davanti all'ingresso di una sala da ballo di via Borgaro. La madre non crede che si tratti di una delle solite fughe di adolescenti, perché la figlia è scomparsa senza prendere né denaro né indumenti. Quando è uscita indossava un maglioncino marrone.

Devastano la vetrina per gelosia

Stanotte in via Monginevro - La vittima è il parrucchiere di Nicola Di Bari

Stamane Pina Colaneri, 30 anni (nella foto) ha trovato infrante le vetrine del suo salone da parrucchiere in via Monginevro 118. Ignoti hanno scagliato nella notte contro i vetri grossi sassi che sono stati trovati all'interno del negozio. « E' una vendetta di collegiali gelosi », dice la titolare.

Pina Colaneri, 30 anni, nella foto) ha trovato infrante le vetrine del suo salone da parrucchiere in via Monginevro 118. Ignoti hanno scagliato nella notte contro i vetri grossi sassi che sono stati trovati all'interno del negozio. « E' una vendetta di collegiali gelosi », dice la titolare.

Poi spiega: « Sono apparsa in tv da Sanremo, dove anche quest'anno ho curato l'acconciatura di Nicola Di Bari. "Sei il mio portafortuna" mi ha detto il cantante. La cosa si è saputa ed è finita anche sui giornali. E' stata forse la gelosia che ha fatto trasformare il vano l'invidia di alcuni colleghi deve essersi scatenata sino al punto da battermi i sassi contro la vetrina. Succede sempre così quando una riesce a farsi strada ».

Pina, la coiffeur, è molto conosciuta in Borgo San Paolo. Il suo salone è frequentato anche da qualche divo dello sport e dello spettacolo. Colaneri (bretelloni bianchi, camicia bianca con ricami a fiori, pantaloni lunghissimi) ha cominciato a lavorare come parecchie parrucchiere di età di 7 anni.

Il negozio è pieno di coppe, di targhe, i fratelli vinti in queste manifestazioni: « E' comprensibile che altri colleghi siano invidiosi per questi successi » dice. « Avevo già avuto sentore che si stava tramando qualcosa ai miei danni, nonostante tutto, continuavo a sperare che il buonsenso avrebbe prevalso. E invece stamane sono arrivati alla sassaiola: facciano pure ».

Finita l'affannosa attesa dei 1500 passeggeri

Partono (con decollo da Ginevra) i sei aerei "charter,, dell'Enal

I primi pullman hanno lasciato Torino stamane « E' più scomodo, ma vedremo anche il lago »

La vicenda dei voli Enal ha rischiato davvero di trasmutarsi in una colossale beffa per i 1500 passeggeri già muniti del biglietto per New York. Secondo il programma dovevano partire tre aerei oggi pomeriggio da Caselle, altri tre domani. Poi all'ultimo momento non è stata concessa l'autorizzazione.

Perché? Dicono al ministero: *« Sono state violate precise norme fiscali »*. Ribattono all'Enal: *« Non è vero. E' tutta una manovra dell'Alitalia che, interpellata, aveva rifiutato di organizzare i voli charter, convinta da una scarsa partecipazione. Quando ha visto il successo dell'iniziativa la nostra compagnia di bandiera si è ribellata »*.

Accuse e controaccuse in un clima da farsa. Ieri mattina il gen. Santini, direttore della Civil-Arta, ha dato assicurazioni che tutto si poteva aggiustare con l'utilizzazione di aerei Alitalia. Unica piccola variante: un gruppo di passeggeri sarebbe partito domani mattina da Milano anziché da Torino.

Enal e Alitalia sono stati invitati a trovarsi ieri sera alle 20. Ma quando il cav. Dezani, direttore provinciale del Circolo, si è trovato di fronte al rappresentante della compagnia, si è sentito dire: *« I vostri viaggiatori partiranno domani da Roma (260) e Milano (150); domenica ancora da Roma (190), da Milano (235); e i rimanenti da Torino »*.

« Questo — commenta il direttore — era veramente prenderci in giro. Come potevamo ad esempio trasportare a Roma per mezzogiorno 250 persone? L'Alitalia che non aveva voluto organizzare i charter credeva di costringerci a viaggiare su aerei di linea. Così almeno penso. Ma abbiamo saputo che per rappresaglia lo stesso aeroporto "Kennedy" di New York non avrebbe autorizzato l'ulteriore raggio di questi voli della compagnia italiana ».

Intanto l'assessore provinciale ai Trasporti, Eugenio Bozzello, mandava un telegramma al ministro Viglianesi.

Nella notte la soluzione, forse un po' scomoda, ma almeno definitiva. I tre aerei che dovevano partire oggi da Torino, decolleranno da Ginevra (permesso ottenuto). I vettori sono quelli delle compagnie americane che avevano accettato di aderire all'iniziativa in sostituzione dell'Alitalia. Stamane pullman di passeggeri sono partiti da Torino alla volta della Svizzera. *« Sul programma »* — dicono all'Enal — *ci sarà al massimo un ritardo di due ore »*.

Domani, se andrà a monte un ultimo incontro con l'Alitalia in programma per oggi, i rimanenti viaggiatori partiranno di nuovo da Ginevra alle 15, alle 20 e alle 23,45, con gli stessi orari, cioè, previsti per Caselle. Il trasporto per tutti è assicurato senza aumento di spesa. *« Chi parte con gli aerei della sera »* — commentano ironicamente all'Enal — *avrà con lo stesso prezzo anche la possibilità di ammirare il famoso lago »*.

I primi turisti diretti a New York (via Ginevra) alla partenza stamane da corso Vittorio

Gettano un cane nella calce viva

Il povero animale è sopravvissuto, ma è orribilmente ustionato

Il cane cercava disperatamente di uscire dal pozzo

Un cane è stato gettato e spento nella calce viva. Una signora che si recava al lavoro ha sentito i disperati lamenti della bestia e l'ha tirato fuori dal pozzo dov'era, quando ormai la calce aveva aperto ferite orribili su tutto il corpo.

E' successo stamane in via Catalani a Nichelino. Verso le 8, la signora Margherita Colombo stava recandosi al lavoro quando, richiamata da lamentosi guaiti che provenivano da un cantiere al lato della strada, scopriva l'orribile spettacolo. Il cane, una bestia non di razza, di media taglia, cercava disperatamente di uscire da un piccolo pozzo, mentre la calce gli ribolliva attorno.

La signora provvedeva a trasportare l'animale nella falegnameria dove lavora e a lavarlo. « Il cane non è soltanto ustionato, mi pareva trasse di sentire — dice la donna — . Gli organi genitali gli sono stati quasi asportati. Purtroppo, questo è solo l'ultimo di una serie di atti di crudeltà compiuti ai danni di questa zona. Forse sono opera della stessa mano o magari a qualche ragazzino ».

Il cane, seppure gravemente ferito, rimarrà probabilmente a sopravvivere. « Io non posso tenerlo con me — dice la signora Colombo — . Lo curerò ma a quanto ora guerito e spero che qualcuno vorrà poi prenderlo ».

Si è aperto il congresso provinciale dell'Anpi

Oggi si apre nella sala dell'Unione culturale in via Cesare Battisti 1 il congresso provinciale dell'Associazione nazionale partigiani d'Italia (Anpi). La manifestazione si concluderà domani mattina a Palazzo Madama con un discorso del presidente nazionale on. Arrigo Boldrini, medaglia d'oro al V.M. e vicepresidente della Camera.

oroscopo di domani e di lunedì

ARIETE (21 marzo - 20 aprile) *Affari:* domattina la prospettive saranno poco soddisfacenti: spese impreviste. Occhi aperti contro i ladri durante la notte. Lunedì mattina potrete sperare in guadagni e promozioni. *Sentimenti:* ricevorete molto prove d'affetto ma non vi no rendete conto. *Salute:* in netto miglioramento; maggiore vitalità.

TORO (21 aprile - 21 maggio) *Affari:* Saturno vi consiglia di rimanere lontano dai tavoli da gioco. Lunedì si offre l'occasione di concludere compravendite vantaggiose. Non impiegate tutti i capitali a disposizione. *Sentimenti:* gli astri proteggeranno i segni del cuore. Non siate gelosi. *Salute:* guardatevi dai mali di gola.

GEMELLI (22 maggio-21 giugno) *Affari:* chiamate al pomeriggio i lavori che avete da sbrigare. Non coltivate fare affidamento sugli altri. Lunedì sono preventivate spese, ma anche nuovi guadagni. *Sentimenti:* domani violente discussioni con persone fastidiose, marito lunedì è un vista un incontro con la persona che sognate. *Salute:* riposo.

LEONE (23 luglio - 23 agosto) *Affari:* doman colloquio con una persona ostinata che contrasterà i vostri interessi. Liberatevene al più presto. Lunedì la prospettive appaiono rosee. Consolidate la situazione finanziaria. *Sentimenti:* la Luna, nel Segno favorirà gli incontri domani pomeriggio e lunedì. *Salute:* miglioramenti.

VERGINE (24 agosto - 23 sett.) *Affari:* complicazioni e spese impreviste ammoscano gli astri per domani mattina. Nel pomeriggio il cielo si rischiara e lunedì potrete anche sperare in un piccolo colpo di fortuna. *Sentimenti:* tensioni in famiglia dovuta alla vostra irritabilità. Lunedì: piacevoli incontri. *Salute:* lieve depressione.

BILANCIA (24 sett. - 23 ottobre) *Affari:* domattina non vi conviene toccare il tasto delle finanze. In ogni caso finirete per rimetterci. Lunedì Urano vi suggerisce brillanti idee per risolvere le questioni economiche. *Sentimenti:* aumenterà la vostra considerazione agli occhi della persona amata. *Salute:* mantenetevi a tavola.

SCORPIONE (24 ott. - 22 nov.) *Affari:* se domattina vi aspettate dagli enti finanziari, c'è pericolo di portarne il peso per molto tempo. Lunedì trattenete problemi che pongono in gioco interessi notevoli. *Sentimenti:* cercate di conservare la buona armonia fra le pareti domestiche. *Salute:* soddisfacente, se non sgarrate nel bere.

SAGITTARIO (23 nov. - 21 dic.) *Affari:* tentazione di defraudarvi, ma Giove nel Segno, protegge i vostri beni. Siate guardinghi all'occorrenza. Lunedì interessi promozioni e aumenti se il sollecitate. *Sentimenti:* ottimi rapporti fra coniugi e felici prospettive per i fidanzati. *Salute:* approfittate del riposo festivo per distendere i nervi.

CAPRICORNO (22 dic.-21 genn.) *Affari:* per domattina si profilano spese inutili. Lavori noiosi, ma che dovranno essere eseguiti al più presto. Lunedì la situazione muterà di colpo e vi rifarete del denaro buttato via. *Sentimenti:* partecipando ad una gita, sorprena col vecchio una persona cara. *Salute:* non desta alcuna preoccupazione.

ACQUARIO (22 genn. - 19 febbr.) *Affari:* esercitate un maggior controllo su voi stessi: avete le mani bucate. Lunedì un capovolgimento generale tornerà completamente a vostro favore. Possibilità di nuovi guadagni. *Sentimenti:* Venere favorisce le ispirazioni amorose. Ritrovate la gioia di vivere. *Salute:* possibili dolori di stomaco.

PESCI (20 febbraio - 20 marzo) *Affari:* rimandate a lunedì le decisioni che riguardano il settore economico, eviterete così perdite di denaro. Dopodomani: un colpo di fortuna quando meno ve l'aspettate. *Sentimenti:* Mercurio è causa di inquietudine per la pace del cuore. Allarmi ingiustificati. *Salute:* eliminate i cibi pesanti.

SUPERMATERASSI
Corso G. CESARE 77 bis
SUPERMATERASSI
Via CIBRARIO 77

TAPPETI ORIENTALI E PERSIANI con garanzia
SVENDIAMO
TORNETTA ANTICHITA'
Via S. Francesco da Paola 14 a
telefono 532.796

TURINFLEX
MATERASSI A MOLLE
MOBILI
C. Vittorio 75, tel. 513.252 - Torino
Ass. Magherini - Via Lanza 34
Tel. 761.936 - stabilimento

divisette
PORTE PIEGHEVOLI
VIA BAGETTI 25
TEL. 745.121 - 761.471
divisette

a Torino.....
CITROËN
Corso Vittorio Emanuele 288
Corso Sebastopoli 232

CHI SI SPOSA
può risparmiare il 50%
presso MONTELLO arredamenti
via Montello 9 - Venetia-
davanti cassone

A. MURRI
TORINO - VIA CIGNA 114/A
Telefono 26.37.38

SCUOLA ALTAMODA
I. BIANCIOTTO
Figurino - Taglio
Indossatrici
Via Garibaldi 7 - Tel. 545.755

GALLERIA BODDA
Via Cavour 28 - Torino
Tel. 512.762
OPERE
dal XV al XIX secolo

PELLICCERIA
F.lli GIORGI
TRADIZIONALE VENDITA
V. S. Pietro da Paola 19, t. 535.829
Piaz. V. Emanuele 19, tel. 695.373

MOBILIFICIO Francia
Via PIETRO COSSA 55

« Il corredo più bello »
CENTROTELA
bassetti
Via S. Secondo 2, tel. 534.195
PAGAMENTO RATEALE

settimana nelle Borse

Mercato attivo e deciso rialzo

L'indice azionario sale a 68,57 con un progresso del 2,2 % - Quotazioni resistenti nel reddito fisso

MILANO, sabato sera.

Il nostro mercato azionario continua ad avere un andamento irregolare, punteggiato da improvvisi e frequenti balzi in avanti e da forti ripiegamenti al ribasso di alcuni valori. L'unica differenza rispetto alle settimane precedenti è che la Borsa ha prodotto stavolta maggiori energie e mostrato notevole volontà operativa. L'attività è assai aumentata rispetto alle scorse sedute, con un numero di titoli scambiati, nelle ultime tre sedute, tra i 4 e i 5 milioni al giorno.

Si è anche allargata la rosa dei titoli oggetto di concentrate iniziative dei compratori ed anche i valori a larga diffusione, di solito relativamente trascurati, hanno mostrato stavolta una intonazione migliore, soprattutto per quanto riguarda Olivetti e Pirelli. La Montedison, che continua ad essere il titolo sicuro nei movimenti del mercato, ha avuto, nella settimana, un andamento irregolare: in forte rialzo mercoledì, in cui ha superato quota 900, è poi ripiegata su posizioni nettamente inferiori giovedì: queste oscillazioni sono dovute all'alternarsi di speranze e di timori sulla futura remunerazione del capitale. La Pacchetti ha ancora impegnato il gruppo dei titoli in forte rialzo: l'andamento di questo valore fa ormai storia a sé e per trovare progressi di dimensioni così spettacolari bisogna risalire ad episodi ormai lontani nel tempo. In forte evidenza la Bastogi, seguitori Centrale e Pierrel. In lieve ripresa Finsider e Unione.

Numerosi altri titoli hanno registrato vivaci spunti, alternati ad improvvisi ritorni. Da citare, tra gli altri, Anic, Italgi ed Ambrosiana ed inoltre, Talmone, Pozzi, Snaregilia e Rossari. In tensione i titoli del gruppo Metalli, Mittel e Nord Milano.

Con tutti questi fuochi d'artificio, la quota segna variazioni relativamente modeste: l'indice sale del 2,2 % passando da 67,11 del 26 febbraio a 68,57. Le vendite in maggiore rialzo sono state quelle di mercoledì e di ieri in mattinata e'è avuto un progresso dell'1,3 %.

Nel reddito fisso l'attività è diminuita e le quotazioni mantengono un andamento resistente. Sempre richiesta l'ultima emissione (in cui, collocata a 81,50, è stata trattata intorno alle 97 lire.

Ancora rialzi a Wall Street, dove l'indice Dow Jones ha superato giovedì il massimo dell'anno, segnato il 18 febbraio scorso; l'ultima seduta ha visto l'indice Dow Jones a 898. Intonazione buona e moderate variazioni in tutte le principali Borse europee.

Richiesta la lira nell'ultima seduta della settimana e netta di marco per l'oro.

r. c.

« Ragazzi in gamba » domani all'Alfieri

Domani alle ore 10 al Teatro Alfieri, avrà luogo « Rambinsiamo 71 ». Si tratta di uno spettacolo per bambini, fatto da bambini che si esibiscono in diverse vesti: cantanti, presentatori, ballerini, imitatori; insomma, una sfilata di « ragazzi in gamba » selezionati da un'apposita giuria. Sono figli di appartenenti a Circoli ricreativi aziendali.

Il Piccolo Coro dei Mulfei avrà l'incarico di fare gli « onori di casa »

l'avvocato di fiducia

La primogenitura anche nel commercio

Sia per iniziare una nuova attività industriale o meglio artigianale e mi hanno detto che non posso usare il mio nome perché già esiste un'altra ditta, il cui titolare si chiama come me.

Poiché io intendo usare il mio nome vero e non inventato, anche se uguale a quello di un altro che fa il mio stesso lavoro, chi me lo può proibire?

(F. M. - Torino)

Il conflitto fra imprenditori con lo stesso nome, esercenti la stessa attività nel medesimo ambito territoriale, conflitto che inevitabilmente verrebbe a crearsi poi con i rispettivi clienti, costituisce una delle più classiche ipotesi di concorrenza sleale, vietata dall'art. 2598 del codice civile.

Questo divieto è posto a tutela non solo dell'imprenditore che subisce la concorrenza sleale, ma anche dei consumatori, che devono essere posti in grado di effettuare le loro scelte senza essere tratti in inganno da false o equivoche indicazioni.

Ciò premesso, è evidente che il nome, che è un segno distintivo di un prodotto, quando il nome stesso sia coincidente con quello di altro imprenditore che abbia precedentemente trattato una attività affine, integra esso l'art. 517 del codice penale il legislatore ha espressamente vietato l'uso del proprio nome, come marchio o segno distintivo di un prodotto, quando possa ingenerare confusione o frode (frode quindi in inganno il consumatore sull'origine o provenienza del prodotto stesso). Per tale reato è previsto la pena fino ad un anno di reclusione o la multa fino a L. 400.000.

Pertanto Lei, se vuole usare del suo nome che mi dice essere coincidente con quello di un concorrente, dovrà attuarsi accorgimenti, interpretazioni o qualificazioni atte a differenziarlo e tali da evitare ogni pericolo di confusione da parte dei consumatori. Si deve tener presente infatti che se nell'ambito della vita privata spesso non esistono limitazioni per l'uso del nome, nell'ambito della vita commerciale vi sono limiti che riguardano l'interesse della collettività all'ordine economico che vanno rispettati. Le norme in questione tutelano un preminente interesse pubblico, quello dei consumatori in generale a non essere indotti in errore da scelte o segni ingannevoli, e se tale interesse prevale su quello riconosciuto ad ogni persona di fare uso del proprio nome.

avv. Gianclaudio Andreis

il medico della famiglia

Potrà avere figli

« Cinque anni fa sono stata operata di appendicite con peritonite. Vorrei sapere se, una volta sposata, sarò in grado di avere dei bambini ».

— Una peritonite che la seguito a una infiammazione dell'appendice non costituisce, in genere, una causa di sterilità. La sterilità potrebbe verificarsi qualora l'infezione peritoneale avesse interessato anche le tube o salpingi, cioè i due condotti che permettono il passaggio dell'ovulo dall'ovaio fino all'interno della cavità uterina. Qualche cisti ovarica, tumori, i processi infettivi si estendono anche al peritoneo che riveste le salpingi, determinando alterazioni che possono giungere fino alla loro completa occlusione. Questa evenienza, ripeto, è piuttosto rara.

AUTOMOBILI NUOVE E D'OCCASIONE DI OGNI MARCA E TIPO

E' IL MOMENTO MIGLIORE PER COMPERARE

L'AUTO D'OCCASIONE

PERCHE' VENDIAMO A

PREZZI SCONTATI

SOLO FINO ALLA CHIUSURA DEL SALONE "l'usato per le vacanze"

FIAT 128, 125, 124, 500, 600, 850, 1100 R. OPEL Kadett, Rekord. FORD Escort, Capri. SIMCA 1000, 1100, 1301, 1501. VOLKSWAGEN 1200, 1300. CITROEN ID, DS, AM6, Dyane. RENAULT R8, R10, 4L. LANCIA Fulvia, Normale, 2C, GT, del '66, '67, '68 e '69.

FIAT NUOVE 500-850-128 (ELABORATE) CONSEGNA IMMEDIATA!

■ RATEIZZIAMO ASSICURIAMO ■ Orario continuato nelle giornate festive ■

TORINO: C.so P. Eugenio 11 - Piazza Derna 229 - C.so Siracusa 40 - IVREA: C.so Vercelli 222

ORARIO: feriali 8,30 - 12,30 - 14,30 - 19,30 - festivi 9,30 - 18,30

ΩGHIGO OMEGA

...dal 1949 Orologi - Gioielli - Argenteria
Via S. Secondo 10 - Torino - Telef. 540.490

Compagnia Tessile Italiana
confezioni-telerie-biancheria
Via S. Secondo 62 - Tel. 599.533

Marisa e Graziella
FANTONE
CARROZZINE
LETTINI
GIOCATTOLI
ARREDI CASA
E GIARDINO
TAPPETI
SCALE
TORINO
Corso Sommeiller 33
angolo v. Massena 66
Telefono 501.033

enrica
Fiori e piante in tutto il mondo
C.so Filippo Turati 10bis - Tel. 596.998

bolla
APPARECCHIATURE PER RISCALDAMENTO
Industriale e civile
- kerosene
- gas liquido
- raggi infrarossi
- elettrico
VIA SACCHI 38 - TEL. 590.777 - 593.650
10128 TORINO
NOLEGGIO

moda giovane
LA ROBE DE BOUTIQUE
Sabina Quacquarelli
Corso Stati Uniti 1 - Tel. 541.075 - 10128 Torino

VENTURINO geom. Italo
- Industria Lavorazione Commercio Marmi - Graniti - Travertini
- Pavimenti - Rivestimenti Ceramica
- Torino sede esposizione corso Filippo Turati 33, tel. 597.142
- Cambiano Nuovo Stabilimento e deposito str. Prov. Moncalieri-Villastellone, km 7,8

con 125.000 al S.T.S.
Salotto in velluto con sofà a letto
a Torino - Via Mad. Cristina 29 - Telefono 651.781
a Vinovo - Via Cottolengo 2 - Telefono 962.505

ISABELLA
ORTOPEDIA
Linea e Salute
Via Sacchi 28
Tel. 512.297
TORINO
Vasto assortimento corsetteria costumi da bagno

alla sera..... a teatro
al pomeriggio..... da
DE CHIARA
coiffeur pour dames
C. Filippo Turati 10 bis - Tel. 598.288

DIFFICOLTA' ad UDIRE
la radio o la televisione?
Per godervi la trasmissione preferita anche sino a tarda ora, senza disturbare il bimbo che dorme o il vicino che riposa:

PERSONAL TV
Può essere usato anche contemporaneamente da due persone. CHIEDETE OPUSCOLO GRATUITO a
ACUSTICA VACCA
Via Sacchi 16 - Torino - Telefono 519.992

AFFITTI: ALLOGGI LOCALI
DI SALVATORE
"La Vostra Agenzia,,
CESSIONI: AZIENDE NEGOZI
C. FILIPPO TURATI 10, TORINO - Tel. 587.183 - 581.694 - 501.889
COMPRA-VENDITA IMMOBILI

Le proteste: caro-affitti poca pulizia

Il comitato di quartiere che si occupa di San Secondo è quello che comprende anche la Crocetta e la parrocchia di S. Teresina (zona statistica 2 per il Comune). L'iniziativa più importante del gruppo spontaneo è stata un'inchiesta svolta nella zona di via San Secondo, via Massena, via Cioberti. Un'indagine campione per valutare le reazioni degli abitanti.

Sono state compilate due schede: una per lo stabile in generale (e si è scoperto che il 48 per cento delle case risalgono a prima del '900) ed una per ogni inquilino intervistato. I fogli da compilare, tutti anonimi per garantire la massima obiettività, elencavano una serie di problemi: ogni capofamiglia doveva sceglierne tre, quelli secondo lui più gravi per il quale.

I risultati sono stati sorprendenti: il 76 per cento delle persone si è lamentato della pulizia delle strade; il 12 per cento dell'aumento dei fitti (e sono venute alla luce situazioni gravissime); il 12 per cento della mancanza di parchi giochi e zone verdi; il 12 per cento dell'assoluta inesistenza dei nidi d'infanzia e dei parcheggi; il 6,5 per cento chiede la sostituzione dei tram con gli autobus; il 6 per cento sottolinea la necessità d'impianti sportivi. Nessuno si lamenta che non ci siano biblioteche e doposcuola. A nessuno degli intervistati interessa un'assemblea di quartiere.

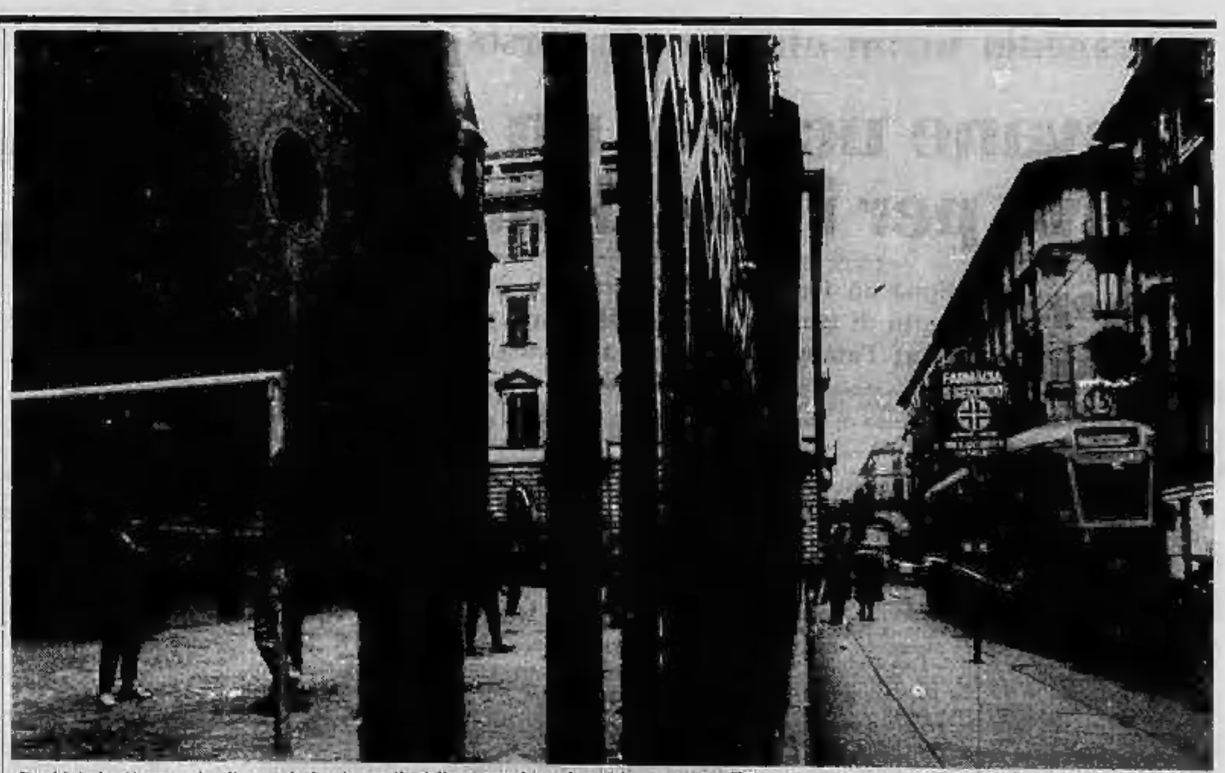

Bambini che giocano al pallone nel piccolo cortile della parrocchia e le strade piene di traffico: un'immagine caratteristica di un quartiere congestionato

S. Secondo "tutto esaurito,,

Il borgo è sovraffollato: il 22% della popolazione vive in soffitte - Pullulano pensioni e affittacamere, c'è chi noleggia un letto (15 mila lire) - I bambini costretti a giocare per le strade congestionate dal traffico

A San Secondo, come in tutti gli altri quartieri centrali di Torino, non ci sono aree libere. Ogni discorso, ogni programma, qualsiasi protesta per l'inefficienza dei servizi deve tenere conto di questa realtà inconfutabile. E' inutile piangere sul latte versato. A San Secondo, poi, diversamente da ciò che è successo in altre zone, tutti i terreni sono occupati ormai da decenni. Basti pensare che quasi la metà delle case risalgono al secolo scorso o ai primi del '900.

Chi abita il quartiere? *« Gli ultimi insediamenti* — dice Paolo Di Dio del comitato spontaneo — *sono dovuti all'immigrazione. Siamo vicini a Porta Nuova, pullulano le pensioni autorizzate o abusive, gli affittacamere, persino gli affittaletto (15 mila lire al mese). Tra gli abitanti fino a 35 anni la grande maggioranza è di meridionali, per lo più celibi. Oltre i 55 anni c'è ancora una predominanza di piemontesi ».* Secondo un'altra indagine il 22 per cento della popolazione abita in soffitta.

I problemi del quartiere derivano appunto da queste due realtà: la mancanza di aree e l'immigrazione. Non ci sono posti dove portare i bambini a giocare, le aiole occupano quasi tutta la carreggiata delle strade, nei cortili lavorano artigiani e piccole industrie con i disagi che ne derivano per gli inquilini. Vediamo come il comitato di quartiere rileva queste carenze.

PULIZIA — Come abbiamo visto è il punto che sta più a cuore agli abitanti. La situazione è drammatica. *« Le case* — dice Paolo Danco — *sono molto vecchie e tanto popolate. I trani e le auto sui marciapiedi impediscono la pulizia. Non c'è sfogo nel quartiere. D'estate i ragazzi si riversano sulle vie, giocano al pallone, trascinano per terra cassette ed altri rifiuti. Ci sono molti negozi, i cortili sono occupati da attività artigianali: l'olio dei meccanici si rovescia per le strade, gli androni sono pieni dei trucioli delle falegnamerie, nel mercato di via S. Secondo le squadre degli spazzini non sempre portano via tutto ».*

Il lato destro di via S. Secondo è composto da case di diverse proprietà: le facciate non son tenute in ordine, non c'è pulizia per le scale, le soffitte son affollate. La zona è molto bombardata durante la guerra: i fabbricati sono ancora pieni di crepe, con i muri gonfi per gli spostamenti d'aria, esposti alle infiltrazioni d'acqua.

AFFITTI — Purtroppo come ogni quartiere su cui pesa l'immigrazione qui ci troviamo di fronte a casi mucroscopici di speculazione. *« Abbiamo saputo* — continua Paolo Danco — *di una famiglia, [illegible] persone, che vive in un garage senza finestre. Il locale è stato diviso in due da un soppalco per formare una specie di secondo piano, quasi a fil di soffitto, dove vanno a dormire cinque bambini. Il padrone pretende 15 mila lire al mese e per cautelarsi ha voluto una caparra di 100 mila lire ».* Gli esempi sono tanti.

In nove in un garage

« Il blocco degli affitti — sostiene Paolo Di Dio — *è stato violato con tutti i mezzi possibili. Dove non si riusciva ad aumentare il canone, magari con il trucco delle doppie bollette, sono state aumentate in modo ingiustificato le spese. Qualcuno si è opposto, sono stati organizzati anche comitati di inquilini, ma con scarsi risultati ».*

Parlando di affitti cari, bisogna fare un discorso a parte per le pensioni. Ufficialmente sono in numero contenuto. In realtà nella zona tra corso Vittorio e corso Stati Uniti ve n'è quasi una per ogni stabile. *« Sappiamo di un caso* — dice Paolo Danco — *dove in una piccola camera dormono cinque persone. Di giorno il padrone li lascia entrare nella stanza solo a turno ».* Oltre alle pensioni si moltiplicano gli affittacamere (molti sono abusivi) e, come abbiamo detto, gli affittaletto. Qualche denuncia, ma senza conseguenze. *« D'altra parte* — sostengono al comitato di quartiere — *spesso colpendo l'abuso si rischia di colpire lo sfruttato ».*

ZONE VERDI — Nessuna. *« Sui viali di corso Re Umberto* — dice Giorgio Perinetti — *c'è posto ormai solo per le macchine. Molte panchine sono state tolte per costruire chioschi di benzina. Gli alberi, in mezzo ai fumi dei tubi di scappamento e senza sfogo, non riescono a svolgere la loro funzione di ricambio d'ossigeno nell'aria ».*

Bambini e vecchi [illegible] dove andare. *« Per capire la situazione* — aggiunge Paolo Danco — *basta guardare la cartina. E' anche curioso far notare un particolare. Nella zona tra corso Duca degli Abruzzi, via San Secondo, corso Vittorio e corso Sommeiller abitano 70 mila persone (in parte è San Secondo, in parte Crocetta). Ebbene 60 mila vivono in un'area grande come quella in cui abitano gli altri dieci mila, tuttavi tra i giardini privati ».*

A San Secondo (tranne un piccolissimo quadrilatero tra corso Re Umberto, via Massena, via Colombo e via Genovesi) non c'è un giardino né un parco-giochi per i bimbi. E non c'è nemmeno la possibilità di costruirne. L'unica soluzione possibile la si può cercare sconfinando leggermente dei limiti veri e propri del quartiere.

A questo proposito c'è una proposta del comitato. *«Dovrebbero sbarrare gli ingressi ai giardinetti della Crocetta* — sostiene Paolo Danco — *creando un'isola pedonale in corso Montevecchio, corso Duca d'Aosta, corso Trento e corso Trieste nel tratto tra corso Duca degli Abruzzi e corso Galileo Ferraris. Per chi abita nella zona rimarrebbero aperte le vie interne ».*

« Abbiamo calcolato tutto — continua Danco — *Il disagio per la popolazione sarebbe minimo. In compenso una vasta zona di viali verrebbe liberata e messa a disposizione dei bambini e delle madri ». « Senza contare* — aggiunge Pier Luigi Fornaciari — *che con questo sistema si eliminerebbe per sempre il problema della prostituzione che alla sera si annida in quei corsi lasciando i segni del-*

Un problema del quartiere: gli stretti ingressi delle vie

la sua presenza tra le aiuole e nelle buche di sabbia. Va ancora detto che la legge prevede che i muri di cinta dei giardini privati non superino i 20 centimetri, ma molti padroni delle ville violano questa norma. Tra gli evasori, la stessa Galleria d'Arte moderna ».

SCUOLE — Asili-nido, zero. Scuole materne ne esistono due: una parrocchiale e una pubblica in via Lagnano che a ottobre ha dovuto respingere circa 150 domande d'iscrizione. Quest'ultima dovrebbe essere raddoppiata, ma abbattendo anche il fabbricato esistente. *« Così* — dicono i membri del comitato di quartiere — *per tutto il tempo necessario alle costruzioni non ci sarà più un posto dove portare i bambini ».*

PARCHEGGI — Le auto di giorno bloccano le strade, posteggiate il più delle volte in doppia corsia, soprattutto nella parte iniziale del quartiere più vicina a Porta Nuova. I vigili non possono far nulla, impegnati in mille altre pratiche amministrative.

Un'ultima proposta, forse un po' difficile d'attuare. Il comitato vorrebbe che venisse bloccato al traffico corso Stati Uniti per tutta la sua estensione. Gli incroci con corso Re Umberto, corso Galileo Ferraris e corso Duca degli Abruzzi dovrebbero essere trasformati con sottopassaggi per le auto. Tra i viali lasciati liberi si formerebbero aiuole, giardini, qualche campo sportivo. In programma il Comune non ha nulla del genere. Ma l'idea può essere esaminata.

Pier Michele Girola

VIA SACCHI: BUIO E SPORCIZIA

Una strada signorile

(per l'Ufficio delle imposte)

«Quasi una cittadella medioevale». E' la frase più insolita che abbiamo sentito per indicare la selva di edifici chiusa tra i portici di via Sacchi e di corso Vittorio. La definizione è del signor Guida, direttore del Centro tela Bassetti di via San Secondo. Medioevale, la zona, non certo per le case, di cent'anni le più vecchie (qui, un secolo fa, erano prati e fossi, dall'attuale via Magenta nei giorni limpidi si vedeva la palazzina di Stupinigi al fondo di una piatta distesa verde). E neppure medioevale per l'aria inquinata, quasi da comune del '200 ricco per i commerci, che hanno in certe ore via Sacchi, via San Secondo, la piazzetta su un fianco di via Legnano, col suo mercato piccolo ma vivacissimo.

«A noi commercianti — spiega il signor Guida — sembra di vivere in una cittadella medioevale per la difficoltà di varcare le «porte» che sbarrano il quartiere». Le «porte» sono i portici di via Sacchi e di corso Vittorio; portici non interrotti neppure all'incrocio con le strade trasversali: una grande comodità per le tranquille passeggiate fin de siecle, al riparo dalla pioggia e dal sole troppo caldo. Oggi, un tormento per chi deve raggiungere in auto e «centrare» con l'automobile gli stretti passaggi sotto i quali transitano anche numerose linee tranviarie. «Impossibile il passaggio per i camions — osserva ancora Guida —. Dopo lunghe deviazioni per raggiungere i nostri magazzini, gli autocarri non possono poi sostare in queste strade strette, prive di qualunque slargo, senza paralizzare completamente il traffico. Per questa, e per molte altre ragioni, non è facile fare i commercianti qui».

Si lamentano anche i negozianti di via Sacchi: «Per l'ufficio delle imposte, questa è una via centrale e signorile — dice *Vittorio Bosco, titolare di un magazzino di articoli sportivi* —. In realtà, pochi posti sono trascurati come questo. Sporcizia: tanta, il passaggio di uno spazzino è quasi un avvenimento. Buio, soprattutto. Tutta l'illuminazione di questi portici così ampi è affidata a lampade vecchie e piccole ogni 25 metri. Abbiamo già firmato molte petizioni con il solito risultato di non ricevere risposta. Abbiamo allora deciso di fare da soli: molti negozi hanno installato un faro che illumina la zona attorno alle loro vetrine. Malgrado ciò, tra i portici centrali di Torino questi sono i meno frequentati di sera. D'inverno può capitare di andare da corso Stati Uniti a corso Sommeiller senza incontrare anima viva».

Un senso di solitudine e di abbandono che ha riscontro anche su piani ben diversi. «Questo è il quartiere con la più alta percentuale di gente che vive sola» *dice un sacerdote della parrocchia di San Secondo, che da sempre è punto di riferimento della zona cui ha dato il nome e cui continua ad offrire servizi ben organizzati: scuola materna, un grande refettorio, associazioni sportive e culturali.* «Più del 20% dei nuclei familiari della parrocchia è formato da una persona sola — continua il parroco —. Sono studenti, operai e impiegati celibi, vedovi e anche prostitute. Quasi 3000 persone, di solito accampate alla meglio nelle soffitte il cui numero è uno degli altri poco invidiabili primati di San Secondo».

Elvio Rossi

Vittorio Massori

Via Sacchi: da una parte la stazione, dall'altra il capolinea dei pullman interurbani

Ci vogliono cavalcavia e aree per parcheggiare

Il quartiere è bloccato dalla ferrovia - Vecchi progetti per collegare corso Stati Uniti e via Berthollet, via Magellano e corso Raffaello

La ferrovia lungo via Sacchi costituisce un grave intralcio ai collegamenti di borgo San Secondo. Infatti su quel lato il quartiere, da corso Vittorio a corso Dante, ha un solo sfogo, corso Sommeiller, non abbastanza largo per far fronte a tutte le necessità. Fin da prima della guerra il problema era sentito, tanto che era stato più volte prospettata la necessità di sostituire la passerella che allora collegava corso Stati Uniti (a quel tempo corso Duca di Genova) e via Berthollet con un vero e proprio cavalcavia. Non se ne fece nulla e, dopo il conflitto, il progetto fu scavalcato da altri lavori, più urgenti. Fu aperto il sottopassaggio, nel quale oggi non è piacevole passare, perché troppo spesso luogo di ritrovo di bisognosi da strapazzo o di individui dalle dubbie intenzioni.

Per dare un vero sfogo al quartiere di San Secondo sarebbe ora di riesumare l'antico progetto ed adattarlo alle odierne necessità. Ed ugualmente sarebbe assai utile alleggerire il cavalcavia di corso Sommeiller con un altro che dovrebbe collegare via Magellano con corso Raffaello.

Un altro grave problema di borgo San Secondo è quello dei parcheggi. Soprattutto nelle strade più vicine a corso Vittorio trovare un posto dove sostare è quasi impossibile. Da tempo il Comune ha imposto il divieto di sosta nel primo tratto di via San Secondo, da corso Vittorio a corso Stati Uniti: ma nessuno lo rispetta, cresciuto non pochi intralci al traffico. Ogni tanto arriva un vigile, distribuisce qualche decina di multe; più raramente compare il carro attrezzi: «Dovremmo stare lì dal mattino alla sera — dicono i vigili — ma siamo in pochi e non è possibile. Anche nell'altro tratto della via, tra corso Stati Uniti e la piazza dove si tiene il mercato le cose non vanno bene. Qui le macchine possono parcheggiare largo il marciapiede, ma sono sempre in doppia fila e davanti ai alcuni bar anche in tripice fila. E' una zona dove non riusciamo ad imporre un po' di disciplina. Ma anche in via Camerana, in via Magenta, in via Gioberti, in via Massena la situazione è sempre caotica. Ed anche sul controviale di corso Re Umberto».

Ora i posti disponibili diminuiranno ancora: infatti in corso Vittorio sono cominciati i lavori di allargamento del controviale e sparisce il parcheggio sotto le piante. Servirà a consentire un traffico più snello, ma le auto cacciate via da una parte andranno a provocare ingorghi da un'altra. Tutte le vie del borgo fino a corso Sommeiller sono già a senso unico, in modo da rendere possibile la sosta sui due lati: ma neppure così le cose vanno bene. I vigili ricevono molte telefonate che sollecitano il loro intervento ma possono fare poco. In via Camerana, per esempio, molti corrieri hanno il loro recapito. Quando un camion si ferma ostruisce tutto il passaggio.

Elvio Rossi

"Distributorio,, delle minestre

Un'iniziativa della parrocchia di San Secondo

Separato dall'inevitabile sbarramento della ferrovia dalla zona di via Nizza, questa che gravita attorno a via Sacchi presenta però in parte gli stessi problemi sociali. Si abbatte anche qui l'ondata della prima immigrazione: sotto questi portici, per quelle vie relativamente piccole di persone giunte dal Sud hanno messo i loro primi passi per la città. Una massa fluttuante, per la quale non è possibile alcun censimento salvo quello che viene dal responsabile del «distributorio minestre» di San Secondo.

«A mezzogiorno — dice — centinaia di persone, molte delle quali hanno passato la notte sulle vie d'accesso di Porta Nuova o nei vagoni ferroviari, si presentano qui a chiedere un pasto gratuito. Circolo diurno, ma ormai so ancora per quanto». Non tanto per l'impegno economico (coperto dalla generosità degli abitanti del quartiere), quanto per considerazioni sociali. E' chiaro che no rappresentati in maggioranza da giovanotti, spesso in interessanti in loro tendenza alla vita di vagabondaggio (vista una visione in questo influenza). Sono molti nella zona, ad attribuire alla continua di giovani attratti dal «distributorio minestre» che sfuggono di quartiere: soltanto, forti di simpatiche e di mezzo.

Qualche volta ci scappa anche la rapina, la sparatoria, mentre cresce ogni giorno lo spettacolo della prostituzione stradale: donne a decine stazionano a ogni ora del giorno in via Massena e in via Gioberti, alle porte degli alberghetti, delle locande, delle pensioni di cui la zona pullula. Proprio di fianco al punto di ristoro preferito delle prostitute, così caratteristico, si rimedi dietro a una cancellata che su di proprietà giocano al pallone nel succolento di terra battuta di fianco alla chiesa di San Secondo.

"Non si può demolire per creare giardini,,

«Per i nostri bambini non abbiamo neppure la speranza che un giorno si creino aree verdi — dice la signora Mariuccia Borio titolare del bar di corso Turati 10 —. Da tempo, qui è ormai tutto edificato: impossibile pensare che si demolissero case per ricavarne giardini». Eppure, proprio di davanti, con la demolizione della vecchia sede dell'Alleanza Cooperativa Torinese e di altri immobili, si era creata qualche anno fa una vastissima area. E' stata subito occupata, con la consueta speculazione, dai cassonetti di lusso ora in via di completamento. «Da quando sono iniziati i lavori — osserva con amarezza la signora Borio — hanno esposto davanti al cantiere un grandissimo disegno a colori della sistemazione definitiva della zona. Nel disegno, qualche giardinetto ritagliato tra il cemento al verde. Ma si vedono anche i cancelli che lo chiuderanno ai non-inquilini».

Mariuccia Borio

Come dappertutto nella zona, anche in corso Turati lamentele a non finire per la difficoltà di parcheggio: le auto sostano sui due lati dello stretto controviale, lasciando al traffico solo un piccolo corridoio. Decine di volte al giorno qualche macchina o bergamina restano bloccati. «Ci vogliono delle mezz'ore prima di districare l'ingorgo — dice Bianca Pettronieri, impiegata.

In corso Turati, invece, tre soli alberi ospitano verso sera migliaia di passeri: una quantità incredibile di pievi: uccelli che cinguettano sino a tardi e che vengono probabilmente da tutte le zone della città. Nella misteriosa topografia dei passeri che ancora sopravvivono a Torino, corso Turati quasi all'angolo di corso Sommeiller deve rappresentare un punto importante.

"Quartiere fossile,,

Una nota gentile, quasi di speranza, in un quartiere in cui i problemi della vecchia città si sono sommati a quelli della città nuova, creando un viluppo quasi inestricabile. «Abbiamo fondato un nostro comitato di zona — dice il parroco di San Secondo. — Dopo le prime due sedute, non ce n'è stata una senza un inutile discutere di cose pentecostalmente impossibili da ottenere. Scuole (anche qui le carenze di asili, soprattutto, è drammatica), verde, condizioni migliori di traffico, graduale soppressione dei tugurî in soffitta: richieste pertinenti, ma come sperare nella realizzazione, in un quartiere dove di almeno 70 anni non c'è più un angolo libero, dove la struttura urbanistica si è come fossilizzata senza speranza di cambiamenti?».

Come ultimo esempio cita la nuova sede dell'Inam in via San Secondo: «Un migliaio di impiegati con relative famiglie, concentrati in una zona che è a scoppio. Per la gente del quartiere, la fine dell'ultima speranza di uno sfogo per i giochi dei bambini e, almeno, di scuole o di servizi sociali».

v. m.

I dati dei servizi

Per il Comune il quartiere di S. Secondo (a parte della ripartizione II che comprende anche la Crocetta e la zona di Santa Teresina, i dati statistici dei servizi, forniti dall'assessore al Decentramento, dr. Silvano Alessio, riguardano quindi tutti e tre i rioni. Li riferiamo a titolo informativo, precisando che alcuni di questi servizi sono troppo lontani da S. Secondo per essere utilizzati dai suoi abitanti.

Popolazione	70.681
Mercati rionali	3
Ospedali	1
Ambulatori	2
Cliniche	4
Pronti soccorsi	4
Farmacie	14
Elementari pubbliche	9
Elementari private	4
Medie inferiori pubbliche	3
Medie inferiori private	1
Medie superiori pubbliche	4
Medie superiori private	6
Asili-nido	2
Scuole materne	10
Biblioteche	2
Associazioni culturali	13
Impianti sportivi	3
Palestre	10
Parrocchie	5
Aree verdi	mq. 23.750
Locali spettacolo	7
Posta	3
Banche	9
Vigili urbani	1
Polizia	2
Medie industrie	5
Grandi industrie	1

TENNISA
di Bosco V.

Articoli e abbigliamento qualificati per tutti gli sports

Tutto per il tennis e sci

Laboratorio specializzato

Via Sacchi 54 ang. v. Governolo - Tel. 587.750 - TORINO

«Il corredo più bello»

CENTROTELA bassetti

Via S. Secondo 2 - Tel. 534.195

PAGAMENTO RATEALE

MOBILI STELLA

Assortimento in stile e moderni

GARANZIA - ASSISTENZA

10128 Torino - Via S. Secondo 41 - Tel. 586.564

profumeria EVA

Concessionaria migliori Case

Trattamenti estetici metodo CARITA

V. S. Secondo 10 Tel. 555.082

tutto per tutti

Biancheria - Maglieria - Calze

Simich Ida

Via S. Secondo 11 - Tel. 519.169 - 10128 Torino

Laboratorio specializzato in riparazioni di Orologeria

Lavori di gioielleria su ordinazione

Concessionario orologi:

Zenith - Certina - Lorenz

J. VISCHI

OROLOGERIA - OREFICERIA - ARGENTERIA

Torino - Via S. Secondo 17 a - Telef. 53.78.47

In un ambiente raffinato

la Vecchia Lanterna

Ristorante American Bar

Il ritrovo del buongustaio

Torino - Corso Re Umberto 21 - Telefono 537.047

cine foto ottica da Casati 100 idee

CASATI

per un regalo

TORINO, via S. Secondo 15 t. 541.997, 515.365

CUNEO, c. Nizza 15, t. 31.14

fratelli MENZIO

Tappeti cocco - Guide in sisal ecc.

Moquettes in lana e sintetiche

Via Sacchi 56 (ang. v. Governolo)

Telef. 588.324 - TORINO

L'egiziaca Laboratorio Alto Artigianato

Parrucche Toupets Frontini Uomo

10128 Torino

Via S. Secondo 12 d - Tel. 533.516

VIP creazioni

Vestire "In„ Personalità

VIA S. SECONDO 22 - TEL. 548.351 - TORINO

macos

MARMI ITALIANI NEL MONDO

MARMI - GRANITI CERAMICHE MOQUETTES

ORGANIZZAZIONE POSA IN OPERA

Esposizione: 10128 TORINO Via Montevecchio 12 Telef. 53.82.25

FIAT ARA

CONCESSIONARIA

ESPOSIZIONE E VENDITA

V. Montevecchio 11 ang. v. Gioberti - Tel. 541.258 - Consegne sollecite - Facilitazioni di pagamento - Particolari condizioni per i Sigg. Taxisti

Sementi e bulbi nazionali ed esteri. Articoli da giardinaggio

CETIM

Videoregistratori - TV

Videocitofoni

Impianti TV - color

Antifurti ultrasuoni

Torino - Corso Turati 6 - Telefono 59.69.69

ARRIVA SUL VIDEO "TEATRO 10„ DI FALQUI E SACERDOTE

E' il supershow dell'anno

Minnie Minoprio, ospite del nuovo « supershow »

Cento ospiti per sette puntate condotte da Alberto Lupo - La neve

Alberto Lupo e la « sua » diva Claudia Cardinale

Roma, sabato sera.

Mentre su Roma imperversa la bufera di neve, al Teatro delle Vittoria c'è un'atmosfera tipo « L'ultima spiaggia » e « L'angelo sterminatore ». Gli autobus — si dice — hanno bloccato tutte le salite: i tecnici e gli orchestrali che abitano a Monte Mario o sulla Via Cassia si precipitano a telefonare a casa per ascoltare la voce dei loro cari.

Alberto Lupo è al trucco, accarezzatissimo e coccolatissimo da un nugolo di parrucchiere: « Sentivo che c'era qualcosa nell'aria, è tutto il pomeriggio che la gamba mi dà fastidio. Da quando mi sono strappato tutti i legamenti del piede, sono diventato una specie di Bernacca. L'unico guaio è che non capisco ancora se viene la pioggia o la neve: il dolore è sempre lo stesso ».

Stasera si registra la sigla di « Teatro 10 » il nuovo "supershow" dai cento ospiti, e il numero di Liliana Pittman, una brasiliana di colore tutta pepe. Il signor Dimitri, capociurma ufficiale della tv romana, ha convocato 325 battitori di mani i poliziotti in pensione, casalinghe, un cancelliere di tribunale, e tanti studenti, soprattutto universitari: gli applausi fino a mezzanotte, oggi costano alla Rai settecentomila lire.

« Teatro 10 » andrà in onda da sabato 13 marzo. Lo spettacolo sarà di tipo aperto e, pertanto, non avrà rubriche fisse, né ospiti fissi, né numeri fissi. Ognuna delle sette puntate realizzate da Antonello Falqui sarà un capitolo a sé: un musical internazionale del genere « Ed Sullivan Show ». Anche l'ordine delle entrate non sarà mai lo stesso e toccherà ad Alberto Lupo l'onere della presentazione.

« Io qui farò un po' il padrone di casa: non la prima donna. Dovrò mettere tutti a loro agio e ritirarmi in buon ordine. Lo spettacolo è degli ospiti, non mio. Nella prima puntata, per esempio, farò con Adriano Celentano una di quelle lunghe chiacchierate senza capo né coda che al capo del "clan" piacciono tanto. Poi lo lascerò alle prese con i suoi alpini, lo lascerò danzare un valzer "beat", cantare le canzoni di successo del suo repertorio. Quando poi sarà di scena il complesso di Ike and Tina Turner, dirò due paroline, e via: loro sono abituati a far tutto da soli. Lo stesso avverrà per Ray Conniff e per Pino Caruso. Il difficile viene quando devo presentare un presentatore: perché in ogni puntata ci sarà un riepilogo dei più famosi giochi televisivi. Nella prima trasmissione, Mike Bongiorno farà il "Rischiatutto" con Claudia Cardinale e Nino Benvenuti.

Enrico Morbelli

Il film del giorno — *di VISCONTI*

MORIRE *è un po' Venezia*

Silvana Mangano, l'interprete del film tratto da Thomas Mann, regista Luchino Visconti

MORTE A VENEZIA di Luchino Visconti, con Dirk Bogarde, Björn Andresen, Silvana Mangano — Italo-francese, drammatico, panavision a colori. (Cinema Doria).

Un anno e mezzo fa a Milano, nella conferenza-stampa per *La caduta degli dèi*, Luchino Visconti annunciando che avrebbe prodotto e diretto un film ispirato al romanzo breve *La morte a Venezia* di Thomas Mann, precisò: « Sarà cambiata la qualità artistica del protagonista: Gustav von *Aschenbach non è più uno scrittore ma un musicista. Nel libro egli scrive romanzi e questi sullo schermo non si possono far vedere mentre la musica della colonna sonora la si può far ascoltare. E la musica sarà quella di Mahler ».*

Visconti ha mantenuto fede alla promessa e le grandi pagine della Terza e della Quinta Sinfonia del compositore austriaco costituiscono, più che un commento, una integrazione sonora delle immagini straordinariamente affascinanti della vicenda che lo schermo ha mutuato da un racconto dove i fatti sono ridotti pochi quanto sono dense le suggestioni, e sviluppati i simboli, gli echi classici, i sentimenti, i riferimenti psicologici e filosofici.

L'esilità della vicenda propriamente detta ha obbligato il regista (che, come nella *Caduta degli dèi*, ha avuto Nicola Badalucco come collaboratore alla sceneggiatura) ad ampliarla, qua e là indugiando in sapientissime pagine descrittive e di atmosfera, nonché introducendo il personaggio nuovo dell'amico di Gustav, Alfried, utilizzato per qualche dialogo esplicativo sui problemi dell'artista: brevi battute in confronto alle diffuse riflessioni del libro. Il cinema ha le sue esigenze e Visconti le ha superlativamente rispettate.

Il racconto s'incentra nella fatale passione « ellenica » di cui è preso il musicista Aschenbach per « il bel fanciullo » Tadzio, bello, appunto, come un giovane dio pagano e così descritto da Mann: « *Volto pallido e gentilmente assorto, incorniciato dai capelli biondomiele. La linea schietta del naso, la nervosa bocca, l'espressione soave e divina di gravità ricordavano le sculture greche dell'epoca aurea...* ». Vede ora lo spettatore se a tal ritratto corrisponda l'efebico interprete Björn Andresen: la scelta si direbbe felice, così da giustificare quella sensuale e muta attrazione verso di lui del musicista: attrazione determinata da una segreta affinità, e che lo avrebbe, per ruhare una frase al testo, « irremissibilmente consegnato al demone ». Al disfacimento dell'artista, così turbato da Eros, sarà fatale il colera venuto dall'Asia, che ha contagiato Venezia. Aschenbach, in preda al morbo, s'accascia di fronte al mare, sulla spiaggia dell'Hôtel des Bains che l'ospitava, mentre Tadzio, camminando laggiù fra le onde, gli getta un ultimo sguardo, indicando un punto lontano che al morente sembra preludere « *a beatifiche immensità* ».

Nella sua ispirazione che è letteraria nel senso più nobile, il film si rivela di grande bellezza e costituisce, insieme, uno spettacolo mirabilmente allestito per restituire il clima di un'epoca estenuata e lontana (gli anni tra il 1910 e il '14). A questo contribuiscono con intelligente esattezza scene, costumi (Tosi) fotografia (Pasquale De Santis). Il protagonista Dirk Bogarde (congeniale al personaggio, come il regista all'argomento) è di un'efficacia straordinaria nel miglior ruolo della sua carriera. Silvana Mangano, come madre di Tadzio, è una « presenza » stupenda. Ma non c'è uno che sgarri.

Achille Valdata

Cine-football al Festival di Cortina

CORTINA, sabato sera.

(p. c.) Chissà se è davvero possibile giocare al pallone senza la sfera di cuoio rigonfia d'aria, come promette il titolo d'uno dei film sovietici presentati alla 27ª edizione del festival di Cortina, che si concluderà oggi con la cerimonia di premiazione? « Football senza pallone » è il documentario firmato congiuntamente da G. Kandelaki e L. Sikharulidze. E non tratta d'un nuovo sport, come si potrebbe credere, legati d'un modo diverso di concepire il cinema dedicato alle discipline agonistiche. Con un autentico lampo di genio, i due autori han costruito un documentario su una partita di calcio, senza mai mostrare la sfera e inquadrando con un montaggio di effetto psicologico ed insieme esilarante solo i giocatori, le loro espressioni.

Un'altra delle cose cinematograficamente più belle l'ha presentata la produzione statunitense, relativa ad uno sport inconsueto: quello che prevede, in una arena affollata di spettatori, il tentativo da parte di cow-boy più tatticamente matti di catturare dei reclutatissimi e possenti tori. E' il « rodeo » e riesce, con un gioco accattivante delle immagini, con l'uso misurato del rallentatore alternato a momenti di furibonda lotta tra l'uomo e l'animale, a darci l'esatta misura di questa competizione impari, di fronte alla quale gli spettatori letteralmente impazziscono, urlano, inciamano.

Un bel film. Uno degli oltre sessanta di questo festival ricco di imprevedibilità come un caleidoscopio incontrollabile.

questa sera alla TV

LA SCELTA DEI PROGRAMMI

Noschese x 36 = 100 risate

Alighiero Noschese è « Jacqueline e Onassis »

PRIMO CANALE: « Serata d'onore » con l'imitatore, Ornella Vanoni e Renzo Palmer - SECONDO CANALE: cartoni animati da La Fontaine con Paolo Poli

Divertimento assicurato stasera sul Nazionale (ore 21) con *Serata d'onore* uno « speciale » retto tutto sulle imitazioni di Alighiero Noschese che impersona stavolta ben 36 figure dello « smart set » internazionale. Il cosmopolitismo dei « bigs » rappresentati dal « padron » delle voci » è dovuto anche al fatto che il programma è tra quelli destinati a rappresentare la Rai-tv nell'ormai vicino Festival internazionale di Montreux e che, pertanto è fatto su misura per piacere anche agli stranieri ed essere apprezzato come merita.

Ornella Vanoni e Renzo Palmer partecipano allo spettacolo, su copione di Castellano, Pipolo e Vito Molinari, lei nel personaggio della capricciosa « star » Patricia e lui di un molto benevolo produttore televisivo che le ha dato l'incarico di scritturare cantanti ed attori per metter su una rivista. Un bel conduttore non sufficiente per introdurre in scena un Noschese tuttofare, provvidenziale per sopperire all'improvvisa generale defezione del « cast ».

Da questo momento ha inizio la passerella delle Vip, che vanno da Nixon a Zizi Jeanmaire, da Willy Brandt al compianto Fernandel, da Maria Callas ad Adolf Hitler, da Nureyev a Juliette Gréco, da Omar Sharif a Tom Jones per culminare all'imitazione cumulativa del disciolto complesso dei Beatles, Yoko Ono inclusa. Ognuna delle imitazioni dura due o tre minuti, ma per creare ciascun personaggio sono state necessarie anche due, se non addirittura tre ore di trucco, senza contare i corsi di lingua (francese, inglese e tedesco) che Noschese ha dovuto seguire.

Alla « personale » dell'impareggiabile comico napoletano la Vanoni affianca una sua esibizione canora, interpretando, accompagnata dall'orchestra di Pino Calvi « Yesterdays », «L'appuntamento», «Ne me quitte pas », e « Mi piaci, mi piaci ».

Le trasmissioni del Nazionale sono completate, alle 22,15 da un'inchiesta della rubrica *A-Z: un fatto, come e perché*

* * *

Sul Secondo, alle 21,15 in *Mille e una sera*, prosegue il ciclo dedicato alle *Favole di La Fontaine* nei cartoni animati francesi di La Grandière. Il curatore dell'antologia, Mario Accolti Gil, tenta qui una nuova strada per il disegno animato. Tre, quattro favole di una decina di minuti ciascuna calate in mini-show di Paolo Poli.

d. g.

Lo Stabile di Torino con *Woyzeck* a Milano

MILANO, sabato sera.

Il Teatro Stabile di Torino ha esordito ieri sera con successo alla Piccola Scala di Milano, presentando « Il dramma in sospeso di Woyzeck » di Buchner, nell'ambito della collaborazione tra i due teatri che prevede l'andata in scena alla Scala del Woyzeck di Alban Berg. Ambedue gli spettacoli sono allestiti con la regia di Puecher e con le scene di Svoboda.

Il dramma sarà recitato a Milano fino al 19 marzo, indi tornerà al Gobetti di Torino per concludere la rappresentazione.

L'eroe con Gassman e la Mangano

Scipione detto Mastroianni

SCIPIONE DETTO ANCHE L'AFRICANO di Luigi Magni, con Marcello Mastroianni, Vittorio Gassman, Silvana Mangano, Salerno, (Italiano, a colori. (Cinema Ideal).

Scipione l'Africano — dice Luigi Magni, soggettista sceneggiatore e regista di questo film — fu un uomo importante che salvò Roma e scampò per sempre Cartagine. Ma poi, quando la Repubblica non ebbe più necessità di lui, divenne scomodo. Testualmente l'autore aggiunge: « Uno come quello romano aveva bisogno di Scipione per vivere e di eliminarlo per sopravvivere ».

Il film, secondo Magni, nasce perciò da una considerazione amara: l'inutilità delle persone utili. La vicenda, difatti, mostra all'epilogo l'ex grande condottiero che parte da Roma in volontario esilio abbandonai a un carro agricolo di passaggio e consegnando verbalmente ai manuali di storia una malinconica frase detta sull'Ambisi: « Ingrata patria non avrai le mie ossa ».

Agrodolce com'è, il racconto non appare privo d'un suo sapore nel tentativo di ridimensionare un personaggio e un'epoca. Peccato che alla naturalistica vicenda rechi svantaggio una ridondante loquacità. Essa, unita alla fanfarra di echi e alla maschera di un Gassman a momenti troppo satirica, rende greve lo spettacolo. E se non quindi l'assenso di numerosi (tutti lavellani in circolazione in manifesti) finisce abbastanza presto per stancare.

a. vald.

oggi sul video

primo canale

17 —: Per i più piccini (Il gioco delle case).
17,30: Telegiornale del pomeriggio.
17,45: La tv dei ragazzi (Chissà chi lo sa?).
18,40: Sapere (Tocqueville).
19,10: Sette giorni al Parlamento.
19,35: Tempo dello spirito.
19,50: Sport - Cronache del lavoro.
20,30: Telegiornale della sera.
21 —: Serata d'onore (con Ornella Vanoni e Alighiero Noschese).
22,15: A-Z: un fatto come e perché.
23 —: Telegiornale della notte.

secondo canale

18,30: Scuola aperta.
21 —: Telegiornale.
21,15: Mille e una sera (La favola di La Fontaine).
22,15: Cristoforo Colombo (replica).

i programmi di domani

PRIMO CANALE — Ore 11: Santa Messa; 12: Rubrica religiosa; 12,30: E io dirò chi sei; 13,30: Telegiornale; 14: A scuola agricoltura; 15: Sport; 16,45: Dianoytano; 17,30: Uno, tre, una; 17,45: 90° minuto; 17,55: La freccia d'oro; 19: Telegiornale; 19,10: Calcio; 19,55: Sport. Cronache dei partiti; 20,30: Telegiornale; 21: I Buddenbrook; 22: Prossimamente; 22,10: La domenica sportiva; 23: Telegiornale.

SECONDO CANALE — Ore 16,45: Sport; 21: Telegiornale; 21,15: Per un gradino in più; 22,15: Cinema '71; 22: Prossimamente.

oggi alla radio

nazionale

Giornale radio: ore 12, 13, 14, 15, 17, 20, 23
7,10 Sintesi
7,44 Quadrifoglio
8,15 La corrida, presenta Corrado
8,40 Classe - Jockey - Franco Valeri
9,30 Peppino Principe
10,30 Incontri con la scienza
11 — Sorella Radio
11,30 Serie ma non troppo
12,10 Gran Varietà
13,30 I tarocchi
13,45 Cronache del Mezzogiorno
14 — Una vita per la musica
14,30 Musica - cinema
15,20 Jazz concerto
15,45 Radiotestro: Il vecchio re CE/402, radiodramma di Giuseppe D'Agata
16,35 Divano di lui
17,10 Compositori italiani
17 — Lettere sul pentagramma

secondo

Giornale radio: ore 13,30, 18,30, 19,30, 22,30, 24
12,35 Formula Uno
13,45 Quadrante
14,05 Le canzoni di Sanremo '71
14,30 Trasmissioni regionali
15 — Hanno a 45 giri
15,15 Supersix di più
15,40 Disseno ogni
16,05 Pomeriggio

18 — Come e perché
18,14 Angolo musicale
18,30 Speciale GR
18,45 Settimo musicale
19,02 Gino Cervi e Andreina Pagnani in: Le canzoni di casa Maigret
19,30 Radiosera
19,55 Quadrifoglio
20,10 Don Pasquale, di Gaetano Donizetti
22,15 Orchestra diretta da Jan Maurice
22,40 Musiche cinematografiche

terzo

Giornale radio: 18, 21
19 — Intermezzo
19 — L'epoca del pianoforte
19,40 Concerto sinfonico: direttore Witold Rowicki: Anton Dvorak, Roussel)
20,10 Musiche italiane d'oggi: Federico Ghisi: Tre canzoni strumentali per quartetto d'archi e pianoforte
21 — Le opinioni degli altri
21,20 Johann Georg Albrechtsberger: Concerto in do
21,40 Musica fuori schema
22,15 Libri alla mano
22,45 La grande platea
23,25 Concerto di ogni sera
20,30 L'approdo musicale
21,30 I concerti di Milano: direttore Franco Caracciolo
22,30 Orsa minore: Il martirio di Peter Oney, di Slawomir Mrozek

al CABARET
da GIPO, via Chiomonte 2
Telefono 723.090 - 724.055
LUISELLA GUIDETTI
accompagnata dal M° PIOVANO
PAOLIN - ZERBINI
Ballerini THE STARLINGHTS
Al RISTORANTE si cena con L. 3000, vino e servizio compresi

al CABARET
Da mercoledì 10 spettacolo di
Raffaele Pisu

MINI CABARET
C. so Sovietico 353 - Pren. 613.660
RENZO GALLO
BEPPE 'D MUNCALE'
MARIO OFFIDANI
Orchestra M° RICCARDO DUCCI
Specialità cucina piemontese
Pranzi normali
Aperto tutte le sere - Mercoledì riposo

danze arlecchino
Ore 21: Eleganza irreprensibile con
I KENT
Domani ore 16 e 21
PATTY PRAVO

danze castellino
Ore 21: Eleganza irreprensibile con
ARMANDO GENTILE

SWING JAZZ CLUB
via Belero 15
Questa sera
POP JAZZ
AFRO RITMO
con gli
EBIBIR
QUINTETTO AFRICANO

FARO
Oggi e domani 16 e 21
I FARAONI

ASYLUM
Via Volta 8 - tel. 539.868
Oggi ore 11 e 21 - Domani ore 11
ULTIMISSIME NOVITA' DISCOGRAFICHE

ASYLUM
... il locale sempre più nuovo...
Domani sera ore 21,30
ultima replica dello spettacolo del
"Gruppo Teatro 2"
"Digressioni per una Via Crucis"

MACK 1
Via Cumiana 11, t. 535.352
ore 16 e 21
THE BLUE BIRD

VOOM VOOM
Via Berge 10, tel. 511.040
La strana società

gipsy
Dancing - Collegno, v. Battisti 21
Stasera ore 21 - Domani 16 - 21
CLEMAN SHOW

BACCARAT
CHIVASSO
I BARRITAS

LERI NOTTE
DISCOTECA
Ingresso e consumazione L. 1000
C. Vittorio ang. Arsenale, t. 534.941

RISTORANTE
DALLO ZINGARO
Murazzi Po 71 - telefono 874.705
Dall'antipasto alla frutta sulla brace
Aperto fino alle 3

LIBERTY
Applausi alla Campagnola del
Maestro BOSSO
Tanghi Valzer Mazurke Polke
Ringraziamo ore 21. Serata elegante Domenica « Paradiso dei giovani »

SHAKER
Continua il SUCCESSO di
GIPO FARASSINO

LIDO W2
Stasera ore 21,30
INAUGURAZIONE
ALFONSINO presenta
THE SEVEN FORCE
eccezionalmente giovedì
Lelio Luttazzi
C.so Moncalieri 922, t. 697.016

Recital di Rina Gigli in ricordo del padre

Questa sera, alle ore 21,30, al Conservatorio recital lirico di Rina Gigli, con la partecipazione di Giuseppe Di Stefano, in ricordo di Beniamino Gigli. Saranno eseguite arie d'opera da Verdi, Rossini, Donizetti, Massenet, Boito, Giordano, Leoncavallo, Cilea, Mascagni, Bizet. Altri interpreti Carmen Hara e Giuseppe Fortezza.

CORSO
3 grandi attori in un formidabile film avventuroso
JAMES CLAVELL
L'ULTIMA VALLE

MICHAEL CAINE | OMAR SHARIF | FLORINDA BOLKAN

I GRANDI SUCCESSI PRESENTATI DALLA GIPA
al REPOSI: Strepitoso!
IL FILM PIU' COMICO DELL'ANNO
CASTEL MEZZOM - PHILIPPE LEROY
LIONEL STANDER - FRANCO FABRIZI
STANZA 17-17
PALAZZO DELLE TASSE
UFFICIO IMPOSTE
UGO TOGNAZZI
MICHELE LUPO

Technicolor - Techniscope - Il film è per tutti

al Cinema
TORINO
IL FILM CHE LA CRITICA HA DEFINITO SPIRITOSO ELEGANTE E RAFFINATO
VITA PRIVATA DI SHERLOCK HOLMES
LA MIRISCH PRODUCTION COMPANY presenta
un film di
BILLY WILDER

dove andiamo questa sera

Bal Musette "Coppa Le Roi,,

Rosy Comelli, Pino Pellegrino e Maria Danadini, Sergio Desarchi sono le due coppie classificatesi a pari merito mercoledì 3 marzo per il Bal Musette «Coppa Le Roi».

Teatri, ritrovi a Torino

AL NUOVO (Stazione del Regio) Martedì ore 20,30 «prima» di «Sylvano e Justa» di R. Wagner. Direttore George A. Albrecht. Nuovo allestimento.

CARIGNANO: riposo ore 21,15 (oggi ore 15,30) Anna Proclemer e Gabriele Ferzetti in «4 atti in una stanza» di Ardrey e Geoff, con Gabriele Antonini, Antonio Pierfederici, Franco Castellani. Regia di G. Albertazzi. Scene e costumi di Pier Luigi Pizzi. Rigieri «La Stampa». L. 3.500.000. Ult. 2 recite.

TEATRO STABILE - ALFIERI: questa sera ore 21 e domani ore 15,30 «I 3 moschettieri» di Pierelion e Loudac, di A. Dumas. Fabbroni del Teatro Italiano. Prez. L. Mirisola L. 879.342/43. e «Teatro Alfieri, L. 539.440. Posti in sabbia.

TEATRO STABILE - GOBETTI: questa sera ore 21 e domani ore 15,30 Compagnia «I Rozzi» in «Enrico VIII» di Shakespeare. Regia: v. Bonini S. L. 879.342/43. e «La Stampa». V. Roma. tel. 535.113.

TEATRO ERBA: questa sera ore 21,15 la Comedia Spa presenta: Andrea Giordana, Alida Cheli, Christine Berti in «La fanciulla sulla libera» di Leonard Gershe. Prez. c. Mercadini 243. L. 680.467. Domani ore 15,30 e 21,15.

RIDOTTO DEL ROMANO: ore 22 il Teatro delle Dieci presenta «Festa repubblicana», testi, gliocchini e cura di O. R. Morton. Ultima replica.

ALFIERINE Comp. Patti-Lori-Giusti in «3000 ostinee dello spettacolo». Riviera ore 16,15 e 21,30.

AL CABARET (v. Chambéry 2, ang. c. Francia, t. 721.080, 734.015) questa sera Cabaret di Lolanda Gallardi, Paglia, Zambel e Tua Blackbirds.

GIANDUJA MARIONETTE (S. Teresa 31) oggi ore 10 «Capitan Cocoricò e Gelsomina» successo.

PALAGHIACCIO: 15-17.45, 21-23.30.

AL BAGATELLE (al Cavaretto 20 nuovo programma TV circuito chiuso. AL FLORIDA (v. Sallerino, 542.822) ore 21 «Il Gioco» c. c. Birri. ARLECCHINO: ore 21 i Kent. BELLE ARTI: ore 21 ballo liscio.

CASTELLINO: 21 Armando Genaile. CLUB 84: ore 21 Danilo. COLLEGE: (v. le Unione 13, p. Statuto, t. 515.697 - 471.130) Domenica Stanisi... ininterrottamente ore 18-21. BOFENO: ore 21 Lapicci Sis. FARO: ore 18-21 i Personi. FORTINO: 21 complessi valzer, tzo. GARDEN (Cor. 32 ottobre, t. 695.942) ore 21 Mike e i suoi amici. GAUDIO DANZE (v. S. Massimo 14) ore 16,30-21 Los Amigos. GAY SALA (v. Pomba 9) ore 16-18 e 21 Franco e i Gigli. HOLLYWOOD: ore 16-21 Chi-Co-Cha. LA PERLA: ore 16-21 i Brancati. LE HOT: ore 16-21 Mario Cipollini. MASSAUA: ore 16-21 Bert Bert Band. PRINCIPE: 18-21 Silver e i Baci. REPOSI: ore 21 Gli Asteroidi. TROCADERO: 21 i Mimmo's Group.

AL 2000 (c. Strudella 95, t. 290.714). ASYLUM (Valle S. Ind. 539.680) ore 21 e 23 ultimi balli liscio. BOCCACCIO (Moncalieri) 745, 963.900) COLUMBIA NIGHT CLUB: Attrazioni internazionali. CRAZY (v. B. Galliari 9, t. 650.993) ore 21 Fred Bongusto. GOLDEN BOY (via Venaria 101). MACK I (via Cumiana 11). MOULIN ROUGE: Attrazioni ore 24 e 1,45 orch. Enzo Sborra. MINI CABARET (c. U. Severina 253, t. 613.860): Riccardo Dolco. SAN GIORGIO - Valentino Ristorante Dancing: Castellani. SHAKER - PIANO BAR (v. C. Noberasca 3, t. 572.492): 21 Club Parmalat. SWING (Moncalieri 15): Ebbie, quintetto africano. VOON VOON (via Borgo 10, nolo). 3 ELLINDE: ore 21 Silvana Fratello. WEST END NIGHT CLUB (str. Trofarello Pino, t. 890.030): Attrazioni internaz. Nicosia e i Testimoni.

ARATUCUM (Sacchi 28, t. 541.025): 21 BABY NIGHT - LA CLOCHE - Ristorante (t. 650.213, t. Pino 1000). CAPRICE (Sacchi 10: 531.420): 21. HOLIDAY (Viox, t. 511.718): 21. KILT (via V. Pisa) tab. ore 21 Kez Lecchi. LA GROTTA (v. S. Tommaso 10). LIDO WHISKY (c. Moncal. 4220) 21. SCOTCH CLUB (v. Capua 32, Rivoli). VILLA GAY DISCOTECA: ore 21. WHISKY NOTTE (t. 647.581): 21.

CRITICA: Capolavoro, Ottimo, Interessante, Discreto, Mediocre.
PUBBLICO: Grande successo, Successo, Consenso, Discordia, Scarso.

cinema prime visioni

AMBROSIO (c. Vittorio Emanuele 52, t. 547.007) **il giardino dei Finzi-Contini** di Vittorio De Sica, con Lino Capolicchio, Dominique Sanda, Fabio Testi, Helmut Berger, Romolo Valli (Italia-Francia - Colori) — Liberazione ispirata al romanzo di G. Bassani, storia triste d'amore a Ferrara trascritta dalle persecuzioni razziali. ★ Drammatico

ASTOR (v. Vioni 8, t. 519.910) Un uomo, oggi: di Sidney Rosenberg, con Paul Newman, Joanne Woodward, Laurence Harvey, Anthony Perkins (Usa - Colori) — Incontro d'un medico alcolizzato con donna di vita nel quadro sfondo dell'America odierna. Vietato ai minori di anni 14. ★ Drammatico

CENTRALE D'ESSAI (v. C. Alberto 29, t. 540.110) **Il cameraman** di Edward Scognick, con Buster Keaton, Marceline Day e una scimmia sapiente (Usa - Bianco e nero) — Umoristico insuperabile vive le sue straordinarie avventure nell'America di Lindbergh e dei cinesi immigrati in Italia in parte. ★ Divertente classico del cinema muto

CORSO (c. Vittorio Emanuele 50, t. 510.782) L'ultima valle di James Clavell, con Michael Caine, Omar Sharif, Florinda Bolkan, Per Oscarsson, Nigel Davenport (U. R. - Colori) — Amore, guerra e fuga, con un sopravvivo qui nella donna Shoe. Viet. 14. ★ Colonna drammatico in costume

CRISTALLO (v. Galle 5, t. 660.100) **Senza via d'uscita** di Pierre Salvadori, con Marina Mail, Philippe Leroy, Lia Manoel (Italia-Francia - Spagna - Colori) — Rischio di tre anni rapito ai genitori determina complicazioni e mistero in un clima allucinante. Viet. 14 ★ Giallo drammatico

DORIA (v. Cagnoni 9, t. 547.422) Morte a Venezia di Luchino Visconti, con Dirk Bogarde, Silvana Mangano, Bjorn Andresen, Romolo Valli (Italia-Francia — Panavision a colori) — Dal racconto di Thomas Mann, amore e morte legati da un oscuro intrigo nella famosa atmosfera d'un estate. ★ Drammatico

GIARELLO (v. Cristoforo Colombo 11, t. 540.744) Medea, il piacere dell'uomo di Roger Kahane, con Alain Delon, Marielle Hare, Jane Lavenport (Francia-Italia - Colori) — Bella biondina e il cinema negro contemporaneo, e i suoi rapporti e grovigli, in vita di gaglioffo per giovane. V. 18. ★ Commedia drammatica

IDEAL (c. Brescia 4, t. 541.521) **Soltanto** detta anche l'Africano di Luigi Magni, con Marcello Mastroianni, Vittorio Gassman, Silvana Mangano, Woody Strode (Italia-Francia-Germania - Colori) — Vita privata, immiserante critica, del condottiero che sconfisse per sempre Cartagine. ★ Ricreazione satirica

LUX (Galleria Nuova Federico I, 541.283) **Io sono la legge** di Michel Winner, con Burt Lancaster, Robert Ryan, Lee J. Cobb, Sheree North (Usa - Colori) — Sceriffo solo di fronte ai prepotenti, in nome della legge e non nome i delinquenti. ★ Western americano

METROPOL (v. Principe Tommaso 8, t. 653.416) **Oltre l'Eden** di Alain Robbe-Grillet, con Catherine Jourdan, Pierre Zimmer (Francia - Colori) — Da Parigi all'Africa, da un mondo all'altro, con alla ricerca disperata, l'enigmatica avventura d'una ricchezza e una sensualità. Vietato 18. ★ Drammatico

NAZIONALE (v. Pomba 7, t. 340.247) **La chiamavano Trinità** di e con Terence Hill, Bud Spencer, Farley Granger, Gisella Hahn (Italia - Colori) — Pseudo western in forma comico cattivone e violento da un fratello Jerry e mano feminile del mitraglia ». ★ Western

REPOSI (v. XX Settembre 15, t. 531.000) Stasera 17-17 **Palazzo delle tese**, effetto imperio di Michele Lupo, con Ugo Tognazzi, Gastone Moschin, Philippe Leroy, Lionel Stander (Italia - Spagna - colori) — Sotto il vecchio incipiente dei fiscali accentratori, genuine frati e contribuenti, avvilite nel comune. ★ Insipido giallo-satirico

ROMANO (Galleria Subalpina, t. 510.145) **Voyou** (La canaglia) di Claude Lelouch, con Jean-Louis Trintignant, Charles Denner, Danielle Delorme, Christine Lelouch (Francia - Colori) — Simpatica canaglia con abile trucco intellettuale realizza un bambino a Parigi. Imprevedibili conseguenze. Vietato ai minori di anni 14. ★ Poliziesco

VITTORIA (v. Roma 226, t. 511.100) **Cinema 22** di Mike Hodges, con Alan Arkin, Ian Bannen, Joanna Pettet, Sharon Gans, Dorothy Tutin, Barry Foster (Usa - Colori) — Satira grottesca e feroce sulla follia collettiva e furba. Vietato 18. ★ Commedia

proseguimenti

ARISTON (v. Lagrange 31, t. 540.147) **Tom e Jerry**, il topo e gatto e la commedia quando nel gatto serve di disegni favolistici a colori con i famosi personaggi Hanna Barbera e gradita e gradita. ★ Serata divertente animata

ARLECCHINO (c. Sommeiller 22, t. 561.156) **La calda** di Alberto Bevilacqua con Lou Castel, Claudia Cardinale, Romy Schneider, Martin Balsam (Italia - Francia - Colori) — Una proposta comunque, la scrittore Bevilacqua ha osservato e diretto la vicenda d'una donna sposa che tradeggia il neocapitalismo. Vietato ai minori di anni 14. ★ Drammatico

AUGUSTUS (p. C.L.N. 266, t. 590.719) **La sfida** di Rose di Harold Lean, con Herbert Mitchum, Timor Howard, Sarah Miles, Christopher Jones (Usa - Colori) — Vita avventurosa e sentimentale di Rose, donne spesso alla ricerca disperata di un amore. ★ Drammatico

CAPITOL (v. San Quintino, t. 541.001) **Il gatto e la gattina** di Herbert Ross con Barbara Hershey, Sandy Dennis, Sarah Miles - Colori, panavision) — Storia di simbolo gatto accoppiato con la gattina a nido che lei cresce viene furba, l'amico studioso e furba. Vietato 18. ★ Commedia

CASTELLO (v. Cibrario 72, t. 771.152) **Il mio nome** è Shangai Joe, con Eduardo Fajardo, Fernando Sancho, Gerard Herter (Italia-Spagna - Colori) — Western all'italiana con Shangai Joe che vuole vendicare la morte del fratello. Vietato ai minori di anni 14. ★ Western

CENTRALE (v. Cavour 48, t. 540.114) **Il mio nome** è Shangai Joe, con Eduardo Fajardo, Fernando Sancho, Gerard Herter (Italia-Spagna - Colori) — Western all'italiana con Shangai Joe che vuole vendicare la morte del fratello. Vietato ai minori di anni 14. ★ Western

CHIERI (Piazza Cavour, t. 941.329) **Il mio nome** è Shangai Joe, con Eduardo Fajardo, Fernando Sancho, Gerard Herter (Italia-Spagna - Colori) — Western all'italiana con Shangai Joe che vuole vendicare la morte del fratello. Vietato ai minori di anni 14. ★ Western

CHIVASSO (Cinema Nuovo) **Il mio nome** è Shangai Joe, con Eduardo Fajardo, Fernando Sancho, Gerard Herter (Italia-Spagna - Colori) — Western all'italiana con Shangai Joe che vuole vendicare la morte del fratello. Vietato ai minori di anni 14. ★ Western

CIRIÈ (Cinema Vittoria) **Il mio nome** è Shangai Joe, con Eduardo Fajardo, Fernando Sancho, Gerard Herter (Italia-Spagna - Colori) — Western all'italiana con Shangai Joe che vuole vendicare la morte del fratello. Vietato ai minori di anni 14. ★ Western

CUORGNÈ (Cinema Boggio) **Il mio nome** è Shangai Joe, con Eduardo Fajardo, Fernando Sancho, Gerard Herter (Italia-Spagna - Colori) — Western all'italiana con Shangai Joe che vuole vendicare la morte del fratello. Vietato ai minori di anni 14. ★ Western

GIAVENO (Cinema Vittoria) **Il mio nome** è Shangai Joe, con Eduardo Fajardo, Fernando Sancho, Gerard Herter (Italia-Spagna - Colori) — Western all'italiana con Shangai Joe che vuole vendicare la morte del fratello. Vietato ai minori di anni 14. ★ Western

LANZO (Cinema Nuovo) **Il mio nome** è Shangai Joe, con Eduardo Fajardo, Fernando Sancho, Gerard Herter (Italia-Spagna - Colori) — Western all'italiana con Shangai Joe che vuole vendicare la morte del fratello. Vietato ai minori di anni 14. ★ Western

MONCALIERI (Cinema Trieste) **Il mio nome** è Shangai Joe, con Eduardo Fajardo, Fernando Sancho, Gerard Herter (Italia-Spagna - Colori) — Western all'italiana con Shangai Joe che vuole vendicare la morte del fratello. Vietato ai minori di anni 14. ★ Western

NICHELINO (Cinema Vittoria) **Il mio nome** è Shangai Joe, con Eduardo Fajardo, Fernando Sancho, Gerard Herter (Italia-Spagna - Colori) — Western all'italiana con Shangai Joe che vuole vendicare la morte del fratello. Vietato ai minori di anni 14. ★ Western

NICHELINO (Cinema Vittoria) **Il mio nome** è Shangai Joe, con Eduardo Fajardo, Fernando Sancho, Gerard Herter (Italia-Spagna - Colori) — Western all'italiana con Shangai Joe che vuole vendicare la morte del fratello. Vietato ai minori di anni 14. ★ Western

NOVARA (Cinema Vittoria) **Il mio nome** è Shangai Joe, con Eduardo Fajardo, Fernando Sancho, Gerard Herter (Italia-Spagna - Colori) — Western all'italiana con Shangai Joe che vuole vendicare la morte del fratello. Vietato ai minori di anni 14. ★ Western

PINEROLO (Cinema Vittoria) **Il mio nome** è Shangai Joe, con Eduardo Fajardo, Fernando Sancho, Gerard Herter (Italia-Spagna - Colori) — Western all'italiana con Shangai Joe che vuole vendicare la morte del fratello. Vietato ai minori di anni 14. ★ Western

RIVAROLO (Cinema Vittoria) **Il mio nome** è Shangai Joe, con Eduardo Fajardo, Fernando Sancho, Gerard Herter (Italia-Spagna - Colori) — Western all'italiana con Shangai Joe che vuole vendicare la morte del fratello. Vietato ai minori di anni 14. ★ Western

SUSA (Cinema Vittoria) **Il mio nome** è Shangai Joe, con Eduardo Fajardo, Fernando Sancho, Gerard Herter (Italia-Spagna - Colori) — Western all'italiana con Shangai Joe che vuole vendicare la morte del fratello. Vietato ai minori di anni 14. ★ Western

VILLAR PEROSA (Cinema Vittoria) **Il mio nome** è Shangai Joe, con Eduardo Fajardo, Fernando Sancho, Gerard Herter (Italia-Spagna - Colori) — Western all'italiana con Shangai Joe che vuole vendicare la morte del fratello. Vietato ai minori di anni 14. ★ Western

seconde e altre visioni

ALESSANDRIA (v. Boccardo 16, t. 511.293) - **Il prete sposato**, Lando Buzzanca, Rossana Podesta, Silvia Dionisio, Barbara Bouchet. Vietato 18. ★ Commedia satirica

COLOSSEO (v. Bl. Umb. 23, t. 651.654) - **Il re della bela**, Cristina Gaioni, Lisolotte Chaplin, I. P. Law, Cattel. ★ Avventuroso

PARO (v. 20 30, t. 83.214) - **Una prostituta al servizio del pubblico** ed un regolo con 74 regni dello Stato, Edwidge Reilli, G. Giannini, Technicolor. Vietato 18. ★ Commedia drammatica

MAMMA (c. Trieste 57, t. 372.053) - **Il prete sposato**, Lando Buzzanca, Rossana Podesta, Silvia Dionisio, Barbara Bouchet. Vietato 18. ★ Commedia satirica

TORINO (v. Ligna 43, t. 488.360) - **4 storie nuove**. Alain Delon, Ch. Jossa, Yves Montand. Colori. ★ Malavita a Parigi

HOLLYWOOD (c. R. Margh. 166, t. 851.000) - **Un uomo chiamato Cavallo**. Elvis Presley. Colmi. Ap. 14,45. Ult. 22,45. ★ CINEMA VISIONE - Avventuroso

LA PERLA (c. De Gasperi 28, t. 584.793) - **Giochi particolari**, Marcello Mastroianni, Virna Lisi, Colori. Vietato 18. ★ Commedia drammatica

MASSAUA (p. Massaua 9, t. 295.805) - **Il re delle isole**. Charlton Heston, Geraldine Chaplin, I. P. Law, Technicolor, super. ★ Avventuroso

MASSIMO (v. Montebello 8, t. 876.081) - **I venne nome**. Alain Delon, C. M. Volonté, Yves Montand. Colori. ★ Avventuroso

ORFEO (p. Carlina, t. 518.116) - **Le coppie**. A. Sordi, M. Vitti. Technicolor. Dr. 14,45, 17,50, 20, 22,30. ★ A sposarci, aiutati ★ Western

PRINCIPE (v. P. d'Acaja 45, t. 760.954) - **L'uomo venuto da Chicago**. John Clarke, Adolfo Celi, M. Bouquet. Colori. Vietato 14. ★ Drammatico

STATUTO (v. Cibrario 30, t. 487.051) - **Una prostituta al servizio del pubblico** ed in regalo con le leggi dello Stato. Giovanna Ralli, G. Giannini. Technicolor. Vietato 18. ★ Commedia drammatica

ADRIANO (v. Sacchi 65, t. 547.715) - **La freccia rossa**. Sean Connery, Claudia Cardinale, Peter Finch. ★ Drammatico, nella cornice dell'autunno e Italia »

ALCIONE (c. Regina Margherita 134, t. 287.400) - Camp. Patti-Lori-Giusti in 1923 salvare dello spogliarello. Riviera 16,15, 21,30. Film: Django il bastardo. Technicolor. ★ Western

ALPI (v. Garibaldi 30, t. 543.241) - **Mash**. Donald Sutherland, Elliott Gould. Colori. Vietato 14. ★ Satira bellica

REGINA (c. Regina Margherita 125, t. 530.843) - **Le belle notti di Peppes**. Ginger Rogers, Brad Harris. Techn. Vist. 18. ★ Satira su Roma antica

CRAVERANA (v. Avogadro 7, t. 530.495) - **C'era una volta il West**. C. Cardinale, Jason Robards, H. Fonda, P. Stoppa. Ore 18-21,30. ★ Western di Sergio Leone

MILANO (p. Milano 9, t. 330.253 - Apert. ore 10) - **Oggi per oggi**. Tecnic. ★ Drammatico

Presto per me. meglia per te. Lina Tona. Colori. ★ Commedia

OLIMPIA (v. Garibaldi 2, t. 548.588) - **La battaglia d'Inghilterra**. Technicolor. ★ Guerra aerea

PO (v. Po 21, t. 518.490) - **Buon fi anchegglatore**. Colori. ★ Avventuroso

PORTA NUOVA (v. Nizza 17, t. 669.168 - Ap. ore 10) - **Il papavero è anche un fiore**. Yul Brynner. Colori. ★ Poliziesco

Viva Robin Hood. Colori. ★ Avventuroso in costume

S. SECONDO (v. Giolenti 7, t. 513.405) - Musello, Massimo Ranieri, Ottavia Piccolo, Tina Aumont, Lucia Bose. Colori. ★ Drammatico

CASTELLO MIRAFIORI (str. al Castello 42, t. 341.177) - **Il segreto di Bona Villoria**. A. Quinn, V. Lisi, A. Magnani, Manni. ★ Guerra e commedia

DELLE ROSE (v. Arnaldo da Brescia 22, t. 599.800) - Don Franco e Don Ciccio nell'Anno della Contestazione. Ira Furstenberg, Igli Villani. ★ Commedia in costume

GIARDINO (v. Montalcone 62, t. 320.873) - **Jailo Black sai che ti dico sul un gran figlio di...** Yul Brynner. Technicolor. ★ Satirico paradossale

MIRAFIORI (c. Cosenza 68, t. 390.867) - **Le calde notti di Poppea**. Ginger Rogers, Brad Harris. Techn. Vist. 18. ★ Satira su Roma antica

S. RITA (v. Vercelli 38, t. 341.691) - **La battaglia della sfida selvaggi**. L. Marvin, C. Eastwood, Jean Seberg. Technicolor. ★ Western

SMERALDO (v. Tirreni 92, t. 340.311) - **Braccobaldo alla Crociata**. Vittorio Gassman, Stefania Sandrelli, Bebo Loocar. Techn. ★ Satirico in costume

VINZAGLIO (c. Ajmeria 102, t. 280.125) - **Il re della jungla**. Charlton Heston, C. Chaplin, I. P. Law. Technicolor, super. 3ª visione Torino. ★ Avventuroso

AMERICA (v. Frejus 27, t. 551.348) - **Un uomo di coraggio**. Ludolo Buzzanca, Antonella Lualdi, Gustavo Lesmondes. Vist. 18. ★ Commedia satirica

ARALDO (v. Chatillonne 3, t. 780.409) - **E venuto in 4 per mettere Sartana**. Technicolor. ★ Western

ELISEO (v. Mongioverio 42, t. 551.815) - **Passeggiata amore in piazza di periferia**. Anthony Quinn, Ingrid Bergman. Tech. super. ★ Commedia drammatica

SAN PAOLO (v. Cuneo 80, t. 312.617) - **Nini Tirabuscio, la donna che inventò la notte**. Monica Vitti, G. Moschin, Sylva Koscina. ★ Commedia satirica

ARIZONA (c. Belgio 31, t. 674.171) - **Incogniti**, John Philip Law, Mimsi Farmer. Technicolor. ★ Avventuroso, da Giulio Verne

ARTISTI (v. G. di Bucolo 24, t. 634.174) - **Cyrano Kan il conquistatore**. S. Reed, J. Mason. Technicolor. ★ Avventuroso

CORALLO (v. Agnel 2, t. 636.521) - **Il giovane normale** di Dino Risi, con Lino Capolicchio, Janet Agren. Colori. Vietato. ★ Commedia

EDELWEISS (v. Cumiana 106, t. 852.084) - **La vergine e lo stagno**. Franco Nero, Johanna Semkus. Technicolor. ★ Drammatico

LA SALLE (v. Ludovico 10, t. 41.896) - **Il cervello**. David Niven, L. Wallach, Silvia Monti. ★ Satirico poliziesco

ORIONE (v. Orvieto 3, t. 642.417) - **Il settimo fagello**. T. Lempicky. Techn. ★ Drammatico da Mickiewicz

VITI VENETO (c. Venezia 3, t. 821.942) - **L'uomo venuto dalla pioggia**. Charles Bronson, Martine Jarrett. Colori. ★ Poliziesco di Rene Clement

ASTRA (c. R. Pilo 6, t. 753.597) - **La città violenta**. C. Bronson, T. Savalas. Techn. super. Vist. 14. ★ Malavita americana

BERNINI (v. Tassoni 3, t. 773.843) - **Fratello Dottor** di A. Lattuada con Rory Calhoun, Lagoccino, A. Moore. Colori. ★ Spionaggio guerra 1914-18

L'IMBARIO (v. Cibrario 12, t. 772.963) - **Una pistolera a Fort Bravo**, Anthony Steffen. Technicolor. ★ Western

Quella sera perfetta. Philippe Leroy. Technicolor. ★ Poliziesco

ELIOS (v. Val Lagarina 40, t. 700.146) - **Il Titano**. Giuliano Gemma. ★ Mitologico

ESPERIA (v. Bagnoli 30, t. 340.813) - **Calma ragazzi negli ai sposi**. Lando De Panier. ★ Commedia

ODEON (v. Venaria 8, t. 772.362) - **Pensieri d'amore**. Mal, Steve Douglas. Technicolor. ★ Commedia

STAR (v. Donatello 49, t. 772.990) - **Alan strabenetti le donna che inventò la notte**. Monica Vitti, G. Moschin, Silva Koscina, Pietro Cammarti. ★ Commedia brillante

ADUA (c. G. Cesare 61, t. 373.278) - **Adios Chamago**. Montgomery Wood. Technicolor. ★ Western

ARS (c. R. Pilo 142, t. 270.388) - **Il clan dei siciliani**. Jean Gabin, Alain Delon, Irina Demick, Lino Ventura. Colori sonbr. ★ Malavita francese

AURORA (v. Brescia 2, t. 370.109) - **Django e Sartana all'ultimo sangue**. Hunt Powers. Technicolor. Ap. 18,30. ★ Western

LANTERI (c. G. Cesare 80, t. 284.134) - **Angeli senza Paradiso**. Al Bano, Romina Power. Colori. ★ Passionale storia di schiavi

MAJOR (c. G. Cesare 65, t. 281.824) - **Drammatismo alle Cascate**. Virginia Gessman, Stefanie Sandrelli, Paolo Villaggio, Mike Lindner. Technicolor. ★ Satirico in costume

NORD (c. Vercelli 144, t. 290.532) - **Isabella duchessa dei diavoli**. Brigitte Skay, M. Palmero. Technicolor. ★ Coppia e spada

ORIENTE (c. D. Chiese 36, t. 241.053) - **Sottoboschetto**. F. Franchi, C. Ingrassia. Isabella Biagini, e colori. ★ Farsa

PALERMO (c. Palermo 115, t. 273.000) - **La spina dorsale del diavolo**. L. Hinton. Technicolor. ★ Western

SOCIALE (v. Cavour 4, t. 630.803) - **Il clan dei due Borsalini**. F. Franchi, C. Ingrassia. Isabella Biagini, e colori. ★ Satirico paradossale

ZENIT (v. Cumiana 1, t. 247.697) - **Jailo Black sai che ti dico sul un gran figlio di...** Yul Brynner. Technicolor. ★ Western

ACAPULCO (v. Bardonecchia 5, p. Nizza, t. 651.204) - **Solamente e soltanto di Madame Royale**. Una Tognazzi, Maurice Ronet. Colori. Vist. 18. Ap. 15. ★ Commedia drammatica

BARETTI (v. Baretti 4) - **Gli intoccabili** Incubi Stocker. ★ Mitologico

CABIRIA (c. Novara 4, Moncalieri, t. 640.515) - Mash. Donald Sutherland, El but David. Technicolor. ★ Guerra satirica in Corea

CONTINENTAL (v. Nizza 346, t. 687.800) - **Barcellona**. Alain Delon, I. P. Belmondo, Catherine Rouvel. Colori. ★ Malavita a Marsiglia

CUORE (c. Nizza 5b, t. 667.868) - **Un uomo chiamato cavallo**. R. Harris. Technicolor. Apertura 19. ★ Western

GHIGO (c. Pastrengo 120, Moncalieri) - **Sheago**. Anthony Steffen. Technicolor. ★ Western

ITALIA (v. Nizza 130, t. 664.826) - **Nini Tirabuscio, la donna che inventò la notte**. Monica Vitti, Silva Koscina, Gastone Moschin, Shirley Randone. Technicolor. ★ Commedia brillante

PIEMONTE (v. Nizza 32, t. 652.742) - **Operazione Cripes Susanne**. Julie Andrews, Rock Hudson. Colori. ★ Spionaggio bellico dal 1914-18

SAN CARLO (Occhieppo) - **Il cavaliere del Borgorosso football club**. Alberto Sordi, Omar Sharif. Colori. ★ Satirico-sportivo

SPEZIA (v. Nizza 76, t. 665.247) - **Sledge**. James Garner. Techn. Ap. ore 15. ★ Western

DIANA (c. Regina Margherita 220) - **Lassiel e cubre**. K. Douglas, H. Fonda. Techn. super. Vist. 14. ★ Avventuroso

DORA (v. Pr. Oddone 31, t. 484.521) - **Al sodo di tutte le bambine**. T. Curtis, D. C. Bronson. Technicolor. ★ Avventuroso

ROMA (v. S. Donato 40, t. 447.746) - **Le figlie di Sfongeraccio**. L. Massimo, La Davia. Colori. ★ Avventuroso, da Salgari

UMBRIA (v. Accati 30, t. 484.912) - **Vajas con Dino Ortega**. Col. ★ Western Granada addio, Claudio Villa. Colori. ★ Commedia

ALBA (v. Cavour 916, v. Strodella) - **La castagna sono buone**. Lionel Stander, Raffaella Carrà. ★ Commedia musicale di Pietro Garinei

AMBRA (v. Chieri della Salute 27, t. 287.197) - **Il padrone**. Carlo Giuffre, Ornella Grhanta, Rascel. Colori. ★ Satira su Stalin

APOLLO (largo Lecchino 01, t. 212.083) - **Questa la dogma avevano in testa**. C. Gemma, Xenia Berger, L. Buzzanca. Techn. super. Vietato 14. Ap. 15. ★ Satira psicologica

EDERA (v. Madonna di Campagna 1) - **La spina dorsale del diavolo**. Bekim Fehmiu. Technicolor. ★ Western

JOLLY (c. Vercelli 150, t. 290.101) - **El Condor**. Lee Van Cleef, Jean Gabin. ★ Western

LUINI (v. Luini 90, t. 290.539) - **7 pistole per El Gringo**. Techn. ★ Western **Raito dalla sabbia**. Technicolor. ★ Satirico

LUTRARIO (v. Stradella 10, t. 280.743) - **a prugnoni in fuga**. Lauri De Fiores Technicolor. ★ Western

MASSAIA (c. C. Massaia 102, t. 237.881) - **Indistina che viene e cena**. S. Fowler, S. Tracy, Katharine Hepburn. ★ Commedia (Oscar) 1967

SPLENDOR (v. Bologna 108, t. 290.156) - **I cavalieri** per Sandokan con Lu 15, 16,30 e 19 Silvestro e Gonzales «Alla all'ultimo pelo». Tecnic. 4,00 20, 22,15 Il presidente del Boogiorsso (cyclist) club. Allarme ★ Satira sportiva

Riduzioni E.N.A.L., A.C.I.S. — Salone delle esposizioni (corso Ferraris 49) Filodrammatica. Unit. dalle ore 9 alle ore 12 e dalle 15 alle 18 - Sabato dalle ore 9 alle ore 12. Museum Cinema Accademia S. Tommaso, abbonamento ai corsi all'Unit.

spettacoli di provincia

ALMESE
SADA: Non c'è più tempo d'eroi
AVIGLIANA
CORSO: I sei colonnelli in cerca di gloria
URANERO: Billy Kid.
BANDONECCHIA
SABRINA: L'uomo venuto da Chicago.
BEINASCO
BERTOLINO: Dario fra le donne.
BORGONE
IDEAL: Il commissario Pepe.
BUSSOLINO
DORA: Un uomo chiamato Apocalisse Joe.
NARCISO: La prima notte del dott. Daniell.
BUTTIGLIERA ALTA
FERRIERA: Nell'anno del Signore.
CARAVINO
MODERNO: Venga a prendere il caffè da noi.
CARMAGNOLA
LUX: Una prostituta al servizio del pubblico.
MARCHIENTA: I senza nome.
SPLENDOR: La vendetta di Tarzan.
CASELLE
ITALIA: Quei disperati che puzzano di sudore e di morte.
ROMA: Cromwell.
CASTELLAMONTE
SOCIALE: La coppia.
CHIUSA DI S. MICHELE
GLORIA: Il prete sposato.
CHIERI
SPLENDOR: Cose di Cosa Nostra.
CHIERESE: Il clan dei due Borsalini.
AUDITORIUM: Cavalcata ai ghiacci.
CHIVASSO
COSTERMA: Dubo.
CIRCOLETTA: La coppia.
CIRIÈ
ITALIA: La vergine e lo stagno.
MEDIOLANUM: Arrivo Sabata.
CATALANO: Vendetta.
CONDOVE
CONDOVESE: Quando la donna perde la sella.
COAZZE
MIRAMONTI: Isabella duchessa dei diavoli.
VITTORIA: Il presidente.
CUORGNÈ
PERONA: I figli piacciono la pesca.
MARGHERITA: La scuola del prete.
GIAVENO
ALMERI: Yuma! Yuma! Yuma!
IVREA
SPLENDOR: Le calde notti di don Giovanni.
POLITEAMA: Il giardino dei Finzi Contini.
STRIO: La moglie del prete.
LANZO
NUOVO: L'ultimo avventuriero.
OSBASSANO
MODERNO: Quando le donne persero la coda.
PANCALIERI
IDEAL: Sella contro sella.
PINEROLO
ITALIA: La prima notte del dott. Daniell.
NUOVO: I cospiratori.
HOLLYWOOD: Quattro per Cordoba.
SOCIALE: Il corsaro.
RIVAROLO
LUX: Il presidente.
S. AMBROGIO
AMBROSIANO: Zabrinsky.
SESTRIERE
FRATEVE: I spadaccini.
SUSA
CONTI: Passeggiata sotto la pioggia in primavera.
CIVICO: I figli piacevano in bronzo.
VILLAR PEROSA
RIVOLI: La carica dei 101.

Piemonte

ALESSANDRIA

ALESSANDRINO: Lo chiamavano Trinità.
AMBRA: Una spada per Ringo.
CRISTALLO: Venga a prendere il caffè da noi.
GALLERIA: Dalla scalinata.
MODERNO: Il re delle isole.
COSMO: Il giardino dei Finzi Contini.
ACQUI
ARISTON: Una prostituta al servizio del pubblico e in regola.
GARIBALDI: Il clan dei 2 Borsalini.
BATTISTI: Django sfida Sartana.
OVADA
LUX: Messaggero d'amore.
TORRIELLI: Amore Formula 2.
MODERNO: I sette nani.
CASALE MONFERRATO
POLITEAMA: Il sergente conteggia.
NUOVO: L'imprevedibile di ajuto per mole.
MODERNO: Dingua, quella sporca bestiolina.
VITTORIA: L'amara dalle due onore.
NOVI LIGURE
CRISTALLO: Serafino.
IRIS: Mamma Kallagan.
ITALIA: Non sparlocono i cowboys che cantano.
ITALICUM: Ita, Raffaella Viviani.
SERRAVALLE SCRIVIA
LARA: Anonimo veneziano.

ASTI

ALFIERI: Il magnifico Rabbi Hindi
VITTORIA: Il debito coniugale.
POLITEAMA NAZIONALE: Ingrossi ciboli straniero.
TEATRO ALFIERI: L'uomo della porta aperta.
SPLENDOR: I due visili.
CANELLI
BALBO: La spina dorsale del diavolo
NIZZA MONFERRATO
VERDI: Svegliati e uccidi.
AURORA: Anonimo veneziano.

CUNEO

TEATRO TOSELLI: Recital di Compagnia Amanti.
LANTERI: I ragazzi della via Paul.
CORSO: La ragazza.
NAZIONALE: I sequestratori.
FIAMMA: La figlia di Ryan.
ITALIA: Wyoming terra selvaggia
PIAZZA D'ARMI: ore 21, Circo Togni.
ALBA
CORSO: Lo sterminatore Tiranno.
EDEN: Lo sterminatore Tiranno.
MONDOVÌ
CORSO: La colonna non deve salire.
ITALIA: La prima volta.
FERRINI: La via Lattea.
CAPITOL: Ballata di Cable Hogue.
POLITEAMA: Quei disperati che non sono.
FOSSANO
IRIDE: Zona 421: obiettivo Alcatraz.
SALUZZO
ITALIA: La magia del mare.
CIVICO: Non Trabucchi.
SPLENDOR: La calda notti di Poppea.
SAVIGLIANO
AURORA: Il figlio di Spartaco.
IRIDE: Shark.
BRA
ITALIA: Operazione Cripes Susanne.
VITT

notizie dello sport

A SAN SIRO

Un derby che può decidere il futuro del Milan

A TORINO

La Juventus dà l'assalto al Napoli per il 3° posto

A FIRENZE

Il Torino (tartassato) va alla riscossa per salvarsi

VERTICE DELLE 4 GRANDI CON TEMA "SCUDETTO"

Le "idi„ di marzo del computer burlone

LA SERIE A
(Inizio ore 15)

FIORENTINA - TORINO
FOGGIA - CAGLIARI
INTER - MILAN
JUVENTUS - NAPOLI
L. R. VICENZA - VERONA
LAZIO - BOLOGNA
SAMPDORIA - ROMA
VARESE - CATANIA

CLASSIFICA: Milan p. 30; Napoli e Inter 27; Juventus 22; Bologna, Roma e Cagliari 20; Foggia 18; Sampdoria, Torino, Lanerossi e Verona 17; Fiorentina e Varese 15; Lazio e Catania 11.

Il computer della Lega calcio che ha varato il calendario ha concentrato nella prima domenica di marzo un autentico vertice calcistico. Il "derby meneghino e Juventus-Napoli. Una « summa » calcistica da tutto esaurito con la tifoseria in allarme da più di una settimana e con i tecnici in trincea alle prese con tattiche e contrattattiche.

Il campionato che sembrava ormai avviato al suo epilogo con la fuga del Milan può ritrovare di colpo i suoi interessi di primato. Torino guarda a San Siro. Se il Milan respinge l'ultimo assalto dell'Inter e vince il 160° derby della Madonnina per le avversarie sarà il pugno del k. o. Se invece Invernizzi riuscirà a sconfiggere « paron » Nereo, l'Inter ed il Napoli vedranno [illegible] le possibilità di sorpasso.

Un pareggio a San Siro farebbe solo il gioco del Milan anche se apparentemente rinvierebbe alle settimane successive ogni decisione per la conquista dello scudetto. Di un pari fra le milanesi potrebbero gioire solo i partenopei di Chiappella se per caso riuscissero a violare il Comunale di Torino.

Ma i partenopei dovranno fare i conti con la Juventus che, temprata dal successo di Enschede, ha dimostrato domenica scorsa a San Siro proprio contro il Milan, di avere trovato la formula giusta e consapevolezza dei propri mezzi tecnici. Se ritrova Anastasi deciderà la lotta per lo scudetto, da arbitro inflessibile. Alla Lo Bello.

Dallo scudetto alla retrocessione. A Firenze fra viola e Torino si gioca per la salvezza. Incredibile, trattandosi di due squadre che vantano un patrimonio tecnico invidiabile come testimoniano le massicce convocazioni azzurre, di giocatori delle due squadre. Chi perde è nei guai. L'importante è tenere i nervi a freno.

Sempre in tema di salvezza è in programma un altro derby. Quello veneto fra Lanerossi Vicenza e Verona. I primi galvanizzati dall'esaltante e discusso successo di Torino ed i secondi reduci dal successo interno contro la Lazio che ha praticamente spacciato gli azzurri di Juan Carlos Lorenzo.

Senza grossi problemi invece la partita Foggia-Cagliari, Varese-Catania e Lazio-Bologna.

Premiato Lo Bello: fa il derby

FIORENTINA - TORINO: Lo Bello
FOGGIA - CAGLIARI: Barlassina
INTER - MILAN: Lo Bello
JUVENTUS - NAPOLI: Menti
L. R. VICENZA - VERONA: Toselli
LAZIO - BOLOGNA: Porcelli
SAMPDORIA - ROMA: Mascali
VARESE - CATANIA: Michelotti

Come previsto, Lo Bello è stato premiato per l'« eccellente » arbitraggio di Torino. Dirigerà il derby milanese. L'incontro torinese era dunque soltanto un allenamento per il principe del fischietto che, annoiato dalla monotonia della partita, aveva pensato bene di vivacizzarla con uno show personale.

I protagonisti di una grande sfida al Comunale. Da sinistra: Morini, Anastasi e Furino, Bettega sostenuto, Altafini aiutato in allenamento dal portiere Zoff della Nazionale (Moisio)

BETTEGA tormenta i sogni di Chiappella

Guardia stretta al "granatiere„: Monticolo o Vianello?

JUVENTUS: Tancredi; Spinosi, Furino; Marchetti, [illegible], Salvadore; Haller, Causio, Anastasi, Capello, Bettega. 12° Piloni; 13° Cuccureddu.

NAPOLI: Zoff; Vianello, Pogliana; Zurlini, Panzanato, Bianchi; Improta, Juliano, Ghio, Altafini, Sormani. 12° Trevisan; 13° Ripari.

Si sente soltanto parlare del « derby ». Inter - Milan occupa l'attenzione generale, tutti pensano che la lotta per lo scudetto '70-'71 debba risolversi domani a San Siro. Questa morbosa attesa in parte è giustificata. Se il Milan vince tutto è finito, ma se vince l'Inter tutto torna in discussione. Però, nel quadro del match milanese occorre riservare uno spazio assai importante alla trasferta del Napoli a Torino per incontrare la Juventus.

Il Napoli di Chiappella è secondo in classifica a pari punti con l'Inter, in condizioni quindi di approfittare del risultato di Milano. Potrebbe avvicinarsi al Milan, potrebbe conservare le distanze. In breve, anche il Napoli è nel giro dello scudetto. La squadra azzurra è giunta ieri sera a Torino. Chiappella ha a disposizione tutti i giocatori più forti, meno Hamrin, tuttora a riposo per il noto infortunio. Ma i dubbi del trainer partenopeo non riguardano l'attacco. Interessano la difesa o meglio il ruolo di terzino destro. La storia è nota: Monticolo era il titolare della maglia n. 2. Ma il match casalingo con il Milan è stato fatale al bravo terzino. Un suo involontario errore ha regalato a Prati la palla dell'uno a zero per i rossoneri, e da quel momento Monticolo è praticamente scomparso dalla circolazione. E' subentrato Ripari, un mediano di ruolo ma un attento « controllore ». Ripari ha tenuto egregiamente il posto sino a domenica scorsa.

Chiappella pensa di sostituirlo. Non lo dice espressamente, ma lo lascia intendere parlando di Bettega. « Quel Bettega — assicura Chiappella — non mi lascia tranquillo. E' alto, salta bene di testa, combatte, è mobile. Per lui ci vuole un difensore egualmente alto, egualmente bravo ».

Così è tornata in ballo la candidatura Monticolo. Esiste comunque qualche perplessità: il ragazzo avrà superato lo choc dell'errore commesso durante la gara con il Milan? Chiappella cerca una soluzione diversa. Ha portato a Torino anche Vianello, che è uno stopper, un difensore puro, un incontrista di grinta. Potrebbe essere l'uomo adatto per controllare Bettega. Stamane Chiappella ha detto: « Fa freddo, forse troveremo un campo sdrucciolevole per il disgelo. Bisogna che studi bene ogni possibilità. Deciderò domani ».

Nonostante le reticenze di Chiappella la scelta pare fatta: sarà proprio Vianello il « custode » di Bettega. Le caratteristiche del Napoli sono note: difesa forte e decisa, centrocampo elegante, attacco piuttosto scarso. Ghio corre molto per fare spazio alle punzate di Altafini e di Sormani; Juliano, Improta e Bianchi reggono il manovra, tutti gli altri stanno a protezione della rete difesa da uno Zoff in grande forma. Il Napoli usa la « tattica di incontro », cioè preferisce il contropiede. Soffre le squadre che si difendono (Fiorentina e Sampdoria insegnano, entrambe hanno pareggiato, 0 a 0, al S. Paolo).

Biglietti e parcheggi

I botteghini dello stadio metteranno a disposizione del pubblico gli ultimi biglietti con l'apertura dei cancelli alle ore 12,30 di domani. La Juventus, nel frattempo, continua la vendita dei tagliandi presso la propria sede in galleria San Federico fino alle ore 19 di questa sera. stanno esaurendo le Curve Maratona e Filadelfia. Questi i prezzi dei biglietti d'ingresso: tribuna centrale 8000 lire, parterre 4000, distinti centrali 2700, curve 1500.

Intorno al campo non è stato predisposto alcun servizio supplementare di sicurezza. Funzionano i parcheggi interni allo stadio ed in via Filadelfia, dove le macchine possono accedere solo se autorizzate. Si consiglia il parcheggio delle vetture in piazza d'Armi.

L'ENIGMA SORMANI

(Malato immaginario)

Causio e Spinosi: l'uomo della difesa e quello del centrocampo juventino per formare il Napoli di Chiappella

Partita la Juventus, è arrivato il Napoli a Torino. La squadra bianconera si è trasferita ieri pomeriggio nel ritiro premontano di Villar Perosa dove affinerà la preparazione in vista dell'impegnativo confronto con la compagine partenopea. Sul pullman sono saliti gli undici di S. Siro meno Roveta, che ieri si è allenato con Haller e Novellini, Landini, Savoldi e Montorsi che oggi pomeriggio, alle ore 15, giocheranno con la De Martino un'amichevole a Chieri. Seguivano la squadra anche le riserve Piloni e Cuccureddu, che siederanno in panchina, Novellini e Zambon.

In settimana avevano destato qualche preoccupazione le condizioni di Morini e Causio, il primo sofferente di una leggera bronchite, il secondo lievemente infortunatosi nell'incontro di Milano. Lo stopper bianconero sta intensificando la cura di aerosol; Causio ha ripreso appieno la preparazione: tutti e due i giocatori, che attraversano uno splendido periodo di forma, potranno dunque accedere in campo contro gli uomini di Chiappella.

Cambiamento di programma dell'ultima ora per il Napoli. I partenopei dovevano arrivare questa mattina in treno alla stazione di Porta Nuova, ma per l'improvvisa indisponibilità dei vagoni letto da Roma a Torino i blancazzurri si sono portati in pullman all'aeroporto di Capodichino da dove hanno preso il volo per Milano, dal capoluogo lombardo la squadra ha raggiunto ieri sera Torino alle 23 circa. Con il trainer Chiappella facevano parte della comitiva Zoff, Monticolo, Pogliana, Ripari, Zurlini, Vianello, Panzanato, Bianchi, Improta, Juliano, Ghio, Abbondanza, Altafini, Sormani, Ghio ed il portiere di riserva Trevisan.

Buone le condizioni fisiche dei giocatori. Sormani ha sopportato bene gli sbalzi di temperatura e dovrebbe aver recuperato completamente dopo l'influenza che lo aveva colpito nei giorni scorsi. Altafini ieri dopo l'allenamento aveva accusato una leggera stiratura intercostale che non dovrebbe precludere la sua utilizzazione. Rientrata anche la contusione di Zurlini al polpaccio destro. Improta, dopo il periodo di ossigenazione trascorso in montagna, sembra il più in forma di tutti. La squadra si è allenata questa mattina al campo Combi. Chiappella si è riservato di pronunciare la formazione ufficialmente dopo un'ulteriore riesamina del caso. I soli dubbi riguardano ancora l'uomo che dovrà marcare Bettega nel ruolo di terzino destro. Sono in ballottaggio Vianello, Ripari e Panzanato.

a. rol.

DERBY, UNA FACCENDA TUTTA MILANESE

IL "PARON„ FA PRETTATTICA ALLORA È VERO, HA PAURA!

dal nostro inviato

Milano, sabato sera.

La febbre del derby ha ormai raggiunto il livello massimo e s'inizia il *countdown*. Domani Milano sarà più che mai la « capitale » del calcio italiano. San Siro ospiterà 90 mila spettatori, per un incasso record di 191 milioni. Ancora 24 ore e poi sapremo se il campionato è finito o se invece continua. L'Inter tenta l'ultimo assalto: se gli uomini d'Invernizzi vinceranno, il distacco dalla capolista si ridurrà ad un punto ed il Milan incomincerà ad aver paura dei « terribili cugini ». Una vittoria dei rossoneri stroncherebbe definitivamente le velleità dei nerazzurri: cinque lunghezze, un divario incolmabile che lancerebbe in orbita l'undici di Rocco verso la sicura conquista del decimo scudetto.

Un pareggio lascerebbe le cose come stanno, ai termini aritmetici, ma fiaccherebbe moralmente l'Inter. Si ripeterebbe, come situazione psicologica, quella che si è verificata l'anno scorso fra Cagliari e Juventus. Lo scontro diretto fra sardi e bianconeri; a Torino, si risolse senza vinti ne vincitori ma i nervi della Juventus, logorata dalla lunga rimonta (il distacco era salito ad un massimo di otto punti) cedettero e la squadra di Rivera si aggiudicò trionfalmente il suo primo titolo.

Il dialogo per lo scudetto (non dimentichiamoci del Napoli impegnato sul terreno della Juventus) potrebbe appunto interrompersi a San Siro e diventare un monologo dei Milan. L'Inter domani si gioca tutto e Invernizzi si gioca la riconferma. La sua squadra, da quando il giovane tecnico l'ha rilevata da Heriberto Herrera dopo la sconfitta nel derby dell'andata, ha condotto un insegnamento spettacolare. Invernizzi, dobbiamo riconoscerlo, ha sempre avuto fiducia e, con freddezza, affermò sparvalido che l'Inter sarebbe giunta allo scontro diretto con il Milan a tre punti. Siamo alla vigilia della « partitissima »: Invernizzi vuole la vittoria per sperare ancora nel primato e per cercare una definitiva affermazione.

Invernizzi, aspirante mago, affronta per la prima volta Rocco « patriarca » del calcio milanese. Dal duello di questi due strateghi potrebbe anche dipendere l'esito del 160° derby meneghino. E' chiaro, che sono i giocatori a decidere il risultato — oltre a quelle componenti legate all'imponderabile ed alla fortuna e alla... vena dell'arbitro — ma è altrettanto chiaro che certi errori delle « panchine » potrebbero diventare fatali. Pare che Rocco sia intenzionato ad escludere Combin (che lunedì è stredicesimo) per utilizzare Rognoni. Non comprendiamo il sacrificio di Nestor che domenica scorsa, contro la Juventus, nel primo tempo è risultato l'attaccante più pericoloso. Anche la prova di Rognoni, subentrato nella ripresa all'infortunato Bossato con compiti di mezz'ala, è stata positiva, ma Rocco dimentica che l'avversario di Rognoni, Causio, era infortunato e che il suo rendimento non poteva essere pari a quello della prima frazione. Vedremo se il « paron » avrà dei ripensamenti: non ci stupirebbe.

Dall'inizio di settimana i due *trainers* stanno studiando misure e contromisure: annunciano una marcatura, poi la cambiano; parlano di staffette poi si pentono. E' la prattica. Rocco recupera Rosato e Benetti, Invernizzi rilancerà Bellugi e disporrà di Boninsegna. Proprio l'uomo-gol dell'Inter nel confronto con Prati, costituisce uno dei motivi tecnici e « clou » della partita. A differenza delle loro squadre di appartenenza è il milanista ad insegnare l'interista nella classifica cannonieri. Prati vuole vincere a tutti i costi il titolo di « tiratore scelto » e rivendica moralmente sul terreno il gol segnato a Napoli che la vittoria « a tavolino » gli ha tolto, rivendi. I rigori trasformati da Boninsegna che lui invece non tira perchè Rocco gli preferisce Rivera. Insomma è curiosissimo mentre « Bom », convalescente da una spiacevole, forse non sarà al massimo della condizione.

Poi ci sono Rivera e Benetti da una parte, Corso e Mazzola dall'altra. Dal rendimento di queste coppie di centrocampisti può scaturire un derby spettacolare. A prescindere dal risultato e dal gioco (le « strisciatine » deludono se le squadre si lasciano impossessare dalla « paura di perdere »), lo spettacolo lo fornirà la folla milanese. Mai vigilia è stata più eccitata di questa. I bagarini fanno affari d'oro, le scommesse comprendono un giro di centinaia e centinaia di milioni. Si parla di premi partita favolosi. E' davvero « una faccenda tutta milanese ».

Ecco le ultime notizie sulle formazioni. Dal « ritiro » di Appiano Gentile, quella dell'Inter dovrebbe essere la seguente: Vieri; Bellugi, Facchetti; Bedin, Giubertoni, Burgnich; Jair, Bertini, Boninsegna. Mazzola, Corso. Da Milanello quella dei rossoneri si pronuncia con: Cudicini; Anquilletti, Rosato; Maldera, Schnellinger, Biasiolo; Rognoni (Combin), Villa, Benetti, Rivera, Prati.

Bruno Bernardi

è già ora di pensare alle
VACANZE'71
5° Salone internazionale delle vacanze, del turismo e dello sport
campeggio-caravanning-turismo-nautica-ciclo e motociclo-impianti sportivi-sport dell'estate-casa-vacanze-caccia e pesca-trofeistica-l'usato-vacanze
a torino esposizioni
dal 27 febbraio al 9 marzo
orario feriale: 9,30-12,30/14,30-23,30; festivo: 9-23,30

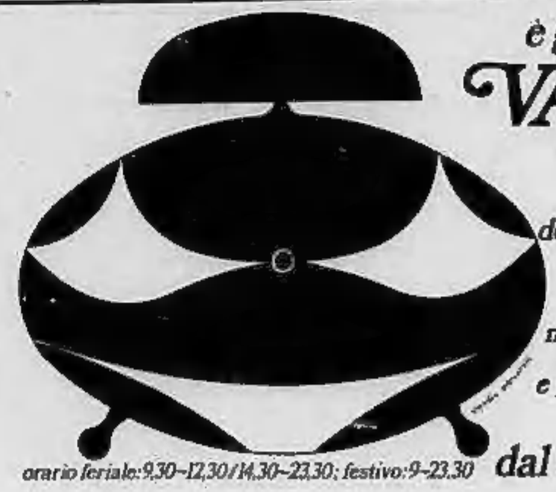

STAMPA SERA
Sabato 6 - Domenica 7 Marzo 1971

notizie dello sport

11
Anno 103 - Numero 55

Non perdere (e se possibile vincere) per reagire alle avversità

Rampanti a Pula: uomini chiave a Firenze. Il primo dovrà [illegible] il motorino dell'attacco, il secondo regista della difesa

IL TORINO ALL'ATTACCO CON UN "UOMO NUOVO,,

dal nostro inviato

MONTECATINI, sabato sera.

«La disciplinare ha parzialmente sconfessato Lo Bello». Questa l'opinione del clan granata riunito quasi al completo a Montecatini (manca solo Traverso, atteso oggi) alla notizia della riduzione della squalifica inflitta a Fossati. La commissione ha accolto in parte il reclamo del Torino, dimezzando la punizione del terzino, confermando invece quella di Cereser e del campo. «L'episodio che ha scatenato le ire di alcuni tifosi — è il commento di dirigenti e giocatori granata — è stato proprio l'espulsione di Fossati, le cui colpe sono state ridimensionate dallo stesso Lo Bello nel suo rapporto, avendo definito il fallo del terzino un gesto plateale».

Fossati dunque non andava espulso, così come [illegible] doveva essere cacciato fuori Cereser. Così facendo Lo Bello ha praticamente invogliato il pubblico alla clamorosa contestazione. «Anche se hanno ridotto la squalifica a Fossati — [illegible] detto il presidente Pianelli quando a Montecatini lo hanno informato [illegible] decisioni della disciplinare — noi ricorreremo ugualmente alla Caf: è una questione di principio, voglio che Fossati sia riconosciuto innocente e che venga ridotta la punizione via a Cereser che al campo, Ellena sono stato zitto, dopo la sentenza [illegible] Caf parlerà e [illegible] quello che mi sta nel gozzo».

La decisione della disciplinare, naturalmente, è stata oggi l'argomento principale del granata, mentre è stato temporaneamente accantonato quello relativo al campo neutro: a questo proposito la scelta è ormai ristretta a due sedi, quelli di Bergamo e di Piacenza. Se l'Inter vincerà il «derby» e il Torino pareggerà o vincerà a Firenze, forse la società granata indicherà la città lombarda; in caso contrario si punterà su Piacenza. Cadè e la squadra comunque partono a Firenze e alla Fiorentina.

Ieri è stato osservato assoluto riposo: il ritiro si è movimentato soltanto in serata, quando Agroppi e Sul hanno dato vita ad una «tamburlata» generale protrattasi fino all'ora di andare a letto. Oltre a Pianelli e Beretto c'era anche un socio toscano del Torino, il quale, forse nell'euforia del gioco ha promesso a Rampanti ed a [illegible] premialeti rispettivamente con centomila e duecentomila lire per ogni gol realizzato a Firenze.

«E noi?» — hanno protestato Pulici e lui —. «Voi — ha risposto il generoso mecenate — non dovrete aver bisogno di incentivi».

Come si può intuire l'ambiente del Torino è sereno, il ritiro ha fatto bene a tutti anche se la temperatura, di diversi gradi sotto lo zero e un vento gelido hanno costretto i giocatori a restarsene chiusi in albergo. Stamani a Montummano si è svolto l'annunciato allenamento ed alla fine Cadè ha parlato ancora una volta della partita con la Fiorentina, senza però comunicare la formazione ufficiale.

L'impiego di Lombardo e di Agroppi [illegible] e di Poletti libero, comunque, è sicuro: il giovane difensore si è conquistato un posto in squadra con una prova autoritaria nell'incontro amichevole di giovedì. Agroppi forse come libero sarebbe meglio di Poletti, [illegible] Cadè non dimentica che Pugliese probabilmente schierà un centrocampista, Esposito, all'ala, per cui controbatterà mettendogli [illegible] costole un elemento dalle stesse caratteristiche. Poletti, al contrario, potrebbe farsi rimorchiare in avanti e difettare poi [illegible] recupero.

Giorgio Gandolfi

I CLUBS GRANATA CONTRO gli "ultras,,

I veri tifosi del Torino non vogliono confondersi con i teppisti che domenica scorsa hanno danneggiato la squadra granata. Per questo il [illegible] Club ha emesso ieri un comunicato in cui si esprime solidarietà al presidente, dalla società, comm. Orfeo Pianelli, ed a tutta la squadra in un [illegible] particolarmente [illegible] fortuna [illegible] pagine.

La nota prosegue sottolineando la propria preoccupazione per i ricorrenti atti [illegible] teppismo compiuti da un ristrettissimo gruppetto di presunti sostenitori granata che si ripromette in danni gravissimi per la squadra e per la società. Si invitano poi gli autentici appassionati torinesi ad isolare gli pseudo-tifosi e la società a procedere attraverso vie giudiziarie contro tutti coloro che [illegible] il loro atteggiamento irresponsabile pregiudicano il glorioso nome del Torino.

Anche se nel corso di questo campionato — prosegue il comunicato — il Torino è stato ripetutamente compromesso dall'errata serie delle decisioni arbitrali, provata da documenti filmati, si ritiene che di fronte a tali situazioni i tifosi non possono che stringersi attorno alla squadra perché non sappia reagire con quella fermezza e con quella dignità sportiva che ha sempre caratterizzato la vita della [illegible].

Ogni altra forma di contestazione — dicono i tifosi — che trascenda i limiti previsti dal regolamento sportivo, quando non coincida addirittura nella commissione di reato, non può che trovare una ferma condanna. Gli stadi devono [illegible] una palestra sportiva e non un luogo d'incontro per sfoghi teppistici.

Anche la Federazione [illegible] Sostenitori Squadre Calcio, [illegible] in cui ogi[illegible] agisce il Club Torino, ha preso posizione contro gli «ultras».

Il nostro programma — dice la FISSC — vuole educare i nostri associati a comportarsi negli stadi non chiamo e non controllato senso sportivo: ci auguriamo che la società intervengano energicamente e duramente denunciando alla Magistratura ed eliminando definitivamente dal proprio ambiente i responsabili che siano stati individuati, augurandoci altresì che i fatti di Torino siano di monito affinché in futuro altri sodalizi non debbano essere colpiti da sanzioni federali per l'incontrollata azione di individui che nulla hanno da spartire con la gran massa dei sostenitori italiani.

"MONDIALE,, STASERA A ROMA

ARCARI TEME LE TESTATE DI HENRIQUE

Ma afferma: "Non [illegible] bluff,,

dal corrispondente

Roma, sabato sera.

Questa sera [illegible] ring [illegible] Palasport di Roma Arcari ed Henrique decideranno chi di loro è degno di portare la [illegible] di campione mondiale dei welter leggeri. O [illegible] dir meglio, una mezza corona: l'altra metà è in possesso di Nicolino Locche, ri conosciuto [illegible] campione da una delle [illegible] grandi federazioni mondiali di boxe, che ovviamente [illegible] riconosce quale legittimo detentore del titolo Bruno Arcari. E si ha l'impressione che la possibilità di incontrarsi con Locche, per l'unificazione del titolo, [illegible] il premio per il [illegible] del *match* di stasera, l'obiettivo al quale [illegible] trambi tendono, giungendo persino a trascurare l'avversario più immediato e vicino: un'impressione [illegible] le bellicose dichiarazioni della vigilia riescono ad attenuare solo in parte.

Qualche contatto tra [illegible] co Agostino e Victor Lecloure, un'organizzatore argentino responsabile di Locche, c'è già stato, ma non ha avuto esito felice se il manager del pugile ligure ha dichiarato ieri sera che *l'offerta avanzata da Lecloure è [illegible] insignificante che è come se [illegible] l'avesse fatta*». Al manager ha fatto eco Arcari, dicendosi disposto ad incontrare Locche in campo neutro, con tutta la borsa per il vincitore, «*pur di chiudere questa storia*». Henrique dal [illegible] suo non ne parla, esplicitamente, ma lascia capire che [illegible] cosa non gli dispiacerebbe.

«*Piuttosto* — aggiunge lo sfidante — *vorrei che cessassero una buona volta le [illegible] relative al fatto che io uso la testa per colpire. Sono correttissimo* — conclude — *in tutta la mia carriera non [illegible] mai avuto note per scorrettezze*».

Ieri è stata [illegible] giornata di tutto riposo per entrambi. Dopo il pranzo consumato in compagnia di tutto il clan in un ristorante nei pressi dell'albergo, Arcari si è recato nel tardo pomeriggio alla visita medica. «*Sono in ottima forma, mi sento benissimo* — ha detto il campione — *se non mi sentissi al meglio [illegible] nel ring. Ora invece dopo [illegible] attesa [illegible] sicuro [illegible] mi[illegible]tario sbl. [illegible] ure che più o [illegible] Henrique abbia molti punti di contatto con Cruz. Non ho [illegible] minima preoccupazione in proposito*».

«*Questo* [illegible] — ha concluso Arcari — *più che contro Henrique lo combatto [illegible] tutti quelli che non hanno avuto fiducia nelle mie capacità, [illegible] ho [illegible] pre*so preteso [illegible] [illegible] *Anche per attaccarmi, accusandomi di aver paura a [illegible] combatto per imporre il "personaggio" Bruno Arcari*».

Stamane all'Alambra Jovinelli avrà luogo [illegible] pesatura, poi un pomeriggio di completo relax in vista dell'incontro, che sarà commentato in diretta alla radio da Claudio Ferretti, con inizio alle 22,30. La possibilità [illegible] vedere il *match* in diretta con l'ovvia esclusione di Roma, è sparita da tempo, per [illegible] netta opposizione di Sabatini: ci sono invece buone probabilità che domenica, non si sa a quale ora né su quale [illegible], [illegible] televisione presenti delle immagini dell'incontro. Finora non c'è nulla di sicuro, ma la voce è confortata da qualche ammissione in proposito fatta da dirigenti di via Teulada.

Mario Bianchini

GLI SHOW DI ALÌ, CHE A PAROLE HA GIÀ VINTO

CASSIUS CLAY sbraita "Frazier ti distruggerò,,

Un posto al Madison costa ora 1000 dollari

dal nostro servizio

New York, [illegible]

Tra poche [illegible] Joe Frazier e Cassius Clay, i [illegible] protagonisti del campionato del mondo dei pesi [illegible] mi, lasceranno i rispettivi quartieri di allenamento di Miami Beach e di Filadelfia per trasferirsi a New York. Edwin Dooley, il presidente della Commissione atletica dello Stato di New York, ha preteso la loro presenza almeno 48 ore prima del combattimento di lunedì prossimo al «Madison», cioè oltre [illegible] 32 di stasera, corrispondenti alle 6 italiane di domattina.

Dooley non [illegible] preteso solo questo. Ha [illegible] anche che quando Joe Frazier, il campione del mondo in carica, gli si presenterà di nanzi, dovrà essersi rasato la barba. Frazier compirà questo sacrificio il più tardi possibile: «Mi rserò domenica, e forse anche lunedì mattina, prima di andare al peso. Ci [illegible] tanto a farmi crescere [illegible] e la terrò il più a lungo possibile. Non temete, non sono Sansone, non perderò tutta la mia forza dal barbiere».

E' la prima battuta di un campione che sembra quasi crogiolarsi nella sua semplicità, nella monotonia del suo carattere di «marchiana da pugni» senza fantasia in pieno contrasto con la torrenziale verbosità di Cassius Clay. Lui, il «fabbro di Louisville», continua a parlare, a parlare, a parlare, senza mai [illegible] sì. A chi, a Miami Beach, chiedeva [illegible] [illegible] vista allo [illegible] di Frazier, Angel Dundee, il *manager* di Mohammed Ali Cassius Clay ha risposto: «E che vuoi fargli dire di nuovo? Mohammed grida, ma grida sempre le [illegible] cose e le ripeterà un milione di volte, fino a lunedì sera. Scrivi dunque quello che ti pare, falsa».

[illegible] tuttavia, nella sua loquacità, inventa anche qualche battuta nuova: «Quando tutto sarà finito — ha [illegible] — [illegible] mummie come Joe Louis, Jack Dempsey ed Archie Moore, che hanno pronosticato la mia sconfitta, mi guarderanno con meraviglia e sbigottimento e dovranno ammettere che [illegible] sono il re. Ma per ora io [illegible] soltanto una voce che grida nel deserto».

Lo «show» di Cassius dunque continua imperterrito, anche se sono in pochi ormai a dar retta a questa valanga di chiacchiere, che riempiono tuttavia le colonne dei giornali e le bobine [illegible] radio e della televisione. A New York, intanto, le quotazioni dei *bookmakers* continuano a favorire leggermente Joe Frazier. L'ex garzone di macelleria, cantante a tempo perso con il complesso rock del «Knock outs» è dato vincente per 13-10. Gli esperti delle scommesse sono convinti tuttavia che, man mano che si avvicinerà l'ora della «sfida del secolo» questa quotazione continuerà a scendere, fino a portare, lunedì sera, i due rivali praticamente alla pari.

Quella che continua a salire invece è la quotazione al mercato nero dei biglietti per il «Madison». E' ancora disponibile qualche tagliando per il circuito chiuso della tv, ma i 19.500 posti del «Madison» sono [illegible] tti da tempo. Qualche grosso personaggio dell'ambiente dello spettacolo tuttavia non si rassegna a mancare alla passerella nel «ring-side» del Madison ed offre cifre pazzesche pur di ottenere [illegible] biglietti. La quotazione di ieri, per [illegible] tagliando da 150 dollari, era arrivata a più del quadruplo del prezzo ufficiale: 650 dollari, pari ad oltre 400 mila lire. Ma a quel prezzo non si trova più niente e c'è ancora gente disposta a spendere mille dollari.

Alla «sfida [illegible] secolo» assisteranno cinquecento giornalisti specializzati provenienti da ogni parte del mondo: «Le richieste — ha detto Conlon, addetto-stampa del "Madison" — erano 2600, ma abbiamo potuto accontentare soltanto il cinque per cento dei postulanti».

Gordon Piggins

Un attimo di sosta, poi si ricomincia

Il giorno [illegible] lungo per le 200 concorrenti al Trofeo Martini è scaduto di buon'ora stamane sulle nuove fiammanti pedane di luminite plastica al Palasport. Si tratta di sfoltire in tre turni i 38 giranti eliminatori per dimezzare le forze in campo: altri poderosi scrolloni sfoltiranno nel pomeriggio per ridurle alle 24 definitive ammesse ai quarti di finale programmati per domani mattina.

Nel tardo pomeriggio poi le ultime sei superstiti di questa massacrante maratona (altre che «sesso debolo!») incroceranno i ferri per la successione di Galina Gorokova, l'atleta sovietica che lo scorso anno si aggiudicò la prima stilizzata statuetta d'argento, ambita «Oscar» del diritto femminile. Le moscovite hanno il dente avvelenato per la seconda sconfitta sofferta ieri vera la Coppa Europa ad opera delle scatenate ragazze di Bucarest, ma gettano ora in lizza la bionda «veterana olimpionica Norikova e la più giovanile Sabanejeva per riunire la corsa e ritentare l'ardua scalata al vertice individuale.

Anche le pugliesi e le [illegible] potrebbero riunire delle lagnanti fasiche del torneo a squadre e non precludere l'accesso ai quarti alla chiarificazione concorrenti entrate in [illegible] soltanto stamane. Fra esse [illegible] azzurre Vannetta Mascolotta Micciotta Bella e Antonella Ragno Lonzi (moglie del famoso azzurro del «Settebello» della pallanuoto, ora allenatore nazionale), le quali [illegible] mmette segnato [illegible] esaltanti trionfi nelle [illegible] passate edizioni del trofeo quinquennale.

Carlo Filogamo

Nella foto, a sinistra, Vannetta Mascolotta discute in [illegible] sala con alcune colleghe. A destra una florentina magiara si tuffa nella pedana (Molnia).

Per informazioni: Azienda Autonoma Soggiorno e Turismo Corso Lughi 35, tel. 938.630

AVIGLIANA

m. 352 s.l.m., clima [illegible] per [illegible] e soggiorni
Motonautica - Vela - Sci nautico - Pesca - Ippica - Tennis ecc.

ALBERGHI RISTORANTI

HERMITAGE, v. Sagra S. Michele, tel. 938.150
sale per banchetti, dancing BIG-LUM

CIN-CIN MIRALAGO, v. Cimarosa 1, tel. 938.301
centro del panorama night club

TAVERNA DEL LAGO v. Mazzini 39, tel. 938.309
whisky a Gogò

CACCIA REALE, c. Laghi 310 tel. 938.777
prezzi modici - matrimoni - specialità selvaggina

LAGO GRANDE di Papa Italo, c. Laghi 260, tel. 938.801
specialità pesci e selvaggina

MIMOSA, v. Piemonte 41, tel. 938.718
cucina scelta - vini classificati e piemontesi - pesce

LA CAPPELLA v. f. Martinetto 10, t. 938.331, fraz. Bernezzo
cucina casalinga, specialità cacciagioni stagionali - parco giochi

KON-TIKI, c. Laghi 9, tel. 938.038
cena al tramonto - Aperitivo e Dopocena

RISTORANTI

LA MAIANA, v. Cimarosa 2, tel. 938.803
il ristorante che si distingue

RISTORANTE della STAZIONE, c. Laghi 7, t. 938.388
specialità cucina regionale servizio [illegible] ore 2

IL COMUNQUE CHIARETTO DEL LAGO SCARABOSIO

Le piemontesi giocano in casa

Rischia il Genoa a Lucca

In serie B lo scontro diretto a Bergamo, tra le due compagini che guidano la classifica, Atalanta con 37 punti e Mantova con 31, potrebbe creare un capovolgimento in seno alla serie cadetta. Sia i virgiliani che i nerazzurri comunque potrebbero accontentarsi di dividere i punti. Il Novara riceve in casa il pericolante Livorno, la squadra di Parola giocando in tranquillità [illegible] rebbe facile gioco dei toscani.

In serie B [illegible]ria (girone A) gioca davanti al proprio pubblico con la modesta compagine del Legnano. L'altra capolista Reggiana sfida il Parma. Il [illegible] (girone [illegible] dopo l'accesso derby di domenica scorsa ad Imperia è di nuovo in trasferta sul campo della Lucchese, dovrà dimostrare le proprie [illegible] dell'attacco più forte del suo girone.

LA SORTE DEL "TREDICI,, E' LEGATA AL DERBY

X LAZIO (11)-BOLOGNA (13) — La squadra di Lorenzo appare rassegnata alla retrocessione, gli emiliani dal canto loro hanno pareggiato cinque volte fuori [illegible].

X FOGGIA (16)-CAGLIARI (20) — I pugliesi [illegible] la scalata alle prime posizioni; il Cagliari, dopotando Riva, [illegible] ha [illegible] di classifica.

1 VARESE (15)-CATANIA (11) — La squadra varesina tenta disperatamente di lasciare la coda della classifica, non può permettersi passi falsi.

1-X-2 INTER (27)-MILAN (30) — E' la partitissima della vetrodina giornata. Un derby sporta la pesta in parte, ma la Juve non starà a guardare.

[illegible]IA (17)-ROMA (20) — La squadra di Helenio Herrera gioca senza particolari preoccupazioni; gli uomini di Bernardini invece devono abbandonare la zona pericolosa di bassa classifica.

X-2 FIORENTINA (13)-TORINO (17) — I granata giocano con la rabbia in corpo. [illegible] non recedere devono vincere il più possibile non alla fine del torneo, i viola potrebbero essere la prima vittima.

1-X L.R. VICENZA (17)-VERONA (17) — Gli scaligeri in trasferta non hanno mai vinto.

2 ATALANTA (32)-MANTOVA (31) — I bergamaschi [illegible] attacco e difesa più forti del torneo; i virgiliani quindi punteranno al pareggio.

X NOVARA (22)-LIVORNO (24) — La difesa dei toscani dovrebbe resistere agli attacchi degli azzurri di Parola che viaggiano a metà classifica.

1-2 PALERMO (21)-CASERTANA (18) — La squadra isolana potrebbe riuscire a sorprendere la disattenta difesa siciliana.

X REGGIANA (33)-PARMA (31) — L'attacco più forte (quello degli «x-più») contro la difesa più quarantina: potrebbe scaturirne un pareggio.

X-2 VENEZIA (25)-LECCO (26) — Con un attivo di 25 reti il Lecco ha ottime credenziali per tentare il colpo a sorpresa e dare la scalata alle prime posizioni.

Ippica per il "12,, in sei ippodromi

X-1 NAPOLI (Agnano), Premio Lione (trotto, L. 1.175.500, metri 2600; 9 partenti). Berlicche (gr. 2) merita molto (eccellentissime le esperienze) al Duse (gr. 1).

2-X MILANO (San Siro), Premio Presa (trotto, L. 1.030.500, m. 2600; 10 partenti). Concorrenti modesti ed incostanti; una leggera preferenza a Filasco (gr. 2) ed a Baltora (gr. X).

X-1 BOLOGNA (30 maggio), Premio Castiglione (trotto; L. 1.075.500; m. 2700; 10 partenti). Risulta possibile per Sonadia (gr. X)

X-1 PRIMAVALLE (Montebello), Premio delle Bastie (trotto; L. 829.500, m. 2300; 9 partenti). Si ostinano in particolare Maurizia (gr. X)

2-1 ROMA (Capannelle), Premio Teatro di Marcello (galoppo; L. 1.479.500, m. 1700; 10 partenti). La corsa potrebbe risolversi fra Malucia (gr. 2) e Uzbadre (gr. 1).

X-2 PISA (San Rossore), Premio Carpanini (galoppo; L. 1.037.500, m. 1500; 10 partenti). Prova decisiva comunque in cui forse i migliori sono Sassacco (gr. X) e Hot Town (gr. 2).

BURRO SORESINA
LATTE da allevamento immune si[illegible] che in vendita nelle latterie Tel. 340.170 340.177, TORINO.

ANNUNCI ECONOMICI

TORINO Via Roma 66
Via Stampatori 12
MILANO Via Meravigli 16
GENOVA Via dei Mille 2
IMPERIA Via Torino 42
BOLOGNA Via Ugo Bassi 1
FIRENZE Viale Giovine Italia 17
PADOVA Via G. Arrighetti 1
PALERMO Via Cavour 70
BOLZANO Via Portici 56
TRENTO Piazza Duomo 1
NAPOLI Via Roma 348

Per ogni ulteriore chiarimento rivolgersi all'ISTITUTO BANCARIO SAN PAOLO DI TORINO e/o alla CASSA DI RISPARMIO DI TORINO gli sportelli saranno resi operativi — nelle ore di apertura — presso tutte le 347 sedi di pertinenza di quelle Banche aderenti al Pool.

① Commerciali

ACQUISTO camion ribaltabili 2-3 assi, anche se da riparare anche di terza mano. Tel. 11.72.93 ab.

STARRETT lame, nuove, mai usate, misure assortite. Lavorano, non lavorano. Via Pacini 2. Tel. 953.929.

VENDESI chiller unico esemplare da litri 1000, libero spazio, ideale per bibite. Tel. 869.902.

② Artigianato

DECORAZIONE pitturi professionista fa visite 25 mila, ritinteggia Lire/mano 20 mila. Tel. 534.411.

DECORAZIONI lampade applicazioni. 20 mila, ritinteggiamo 15 mila, materiale compreso. Tel. 893.240.

DECORAZIONI applicazioni in gesso eseguite a mano lavorate 15 mila. Telefonami subito!

LAVORERA affidereste la vostra casa in buone mani? Tel. 787.935.

IMPRESA edile specializzata, praticissima lavoretti, ritocchi per alloggi in affittanza. Sopralluogo gratuito. Stagione estiva. Telefonare Press-Kompass Pubblicità 4033 — 10100 Torino.

LABORATORIO confezioni tendaggini pronti tutti tessuti. Tel. 837.250 (8-13).

LAVORERA affidereste la vostra casa in buone mani? Tel. 787.935.

IMPRESA edile specializzata, praticissima lavoretti, ritocchi per alloggi in affittanza. Sopralluogo gratuito. Stagione estiva. Telefonare Press-Kompass Pubblicità 4033 — 10100 Torino.

LABORATORIO confezioni tendaggini pronti tutti tessuti. Tel. 837.250 (8-13).

ELETTRA impianti luce-forza motrice. Preventivi gratuiti. Via Cigna 144. Tel. 693.468.

LAVORERA affidereste la vostra casa in buone mani? Tel. 787.935.

IMPRESA edile specializzata, praticissima lavoretti, ritocchi per alloggi in affittanza. Sopralluogo gratuito. Stagione estiva. Telefonare Press-Kompass Pubblicità 4033 — 10100 Torino.

LABORATORIO confezioni tendaggini pronti tutti tessuti. Tel. 837.250 (8-13).

ELETTRA impianti luce-forza motrice. Preventivi gratuiti. Via Cigna 144. Tel. 693.468.

PRESTITI a dipendenti statali, anche pensionati, parenti, famiglie, operai, artigiani, studenti, anche senza garanzie. Via Nizza 34 — 10126 Torino, 11 piano. Telefonare dalle 15 alle 18 escluso sabato.

A.A.A. VENDESI negozio, ottimo, moderno, ubicato nella migliore zona Nizza Monferrato. Tel. 847.495.

A.A.A. VENDESI negozio, ottimo, moderno, ubicato nella migliore zona Nizza Monferrato. Tel. 847.495.

A.A.A. VENDESI negozio, ottimo, moderno, ubicato nella migliore zona Nizza Monferrato. Tel. 847.495.

PRESTITI a dipendenti statali, anche pensionati, parenti, famiglie, operai, artigiani, studenti, anche senza garanzie. Via Nizza 34 — 10126 Torino, 11 piano. Telefonare dalle 15 alle 18 escluso sabato.

A.A.A. VENDESI negozio, ottimo, moderno, ubicato nella migliore zona Nizza Monferrato. Tel. 847.495.

A.A.A. VENDESI negozio, ottimo, moderno, ubicato nella migliore zona Nizza Monferrato. Tel. 847.495.

PRESTITI a dipendenti statali, anche pensionati, parenti, famiglie, operai, artigiani, studenti, anche senza garanzie. Via Nizza 34 — 10126 Torino, 11 piano. Telefonare dalle 15 alle 18 escluso sabato.

A.A.A. VENDESI negozio, ottimo, moderno, ubicato nella migliore zona Nizza Monferrato. Tel. 847.495.

A.A.A. VENDESI negozio, ottimo, moderno, ubicato nella migliore zona Nizza Monferrato. Tel. 847.495.

③ Capitali - Società Rilievi - Cessioni

A.A.A.A.A. A.A.A.A.A. A.A.A.A.A.

A.A.A. PRESTITI a dipendenti statali, anche pensionati, parenti, famiglie, operai, artigiani, studenti, anche senza garanzie. Via Nizza 34 — 10126 Torino, 11 piano. Telefonare dalle 15 alle 18 escluso sabato.

A.A.A. VENDESI negozio, ottimo, moderno, ubicato nella migliore zona Nizza Monferrato. Tel. 847.495.

A.A.A. VENDESI negozio, ottimo, moderno, ubicato nella migliore zona Nizza Monferrato. Tel. 847.495.

PRESTITI a dipendenti statali, anche pensionati, parenti, famiglie, operai, artigiani, studenti, anche senza garanzie. Via Nizza 34 — 10126 Torino, 11 piano. Telefonare dalle 15 alle 18 escluso sabato.

A.A.A. VENDESI negozio, ottimo, moderno, ubicato nella migliore zona Nizza Monferrato. Tel. 847.495.

A.A.A. VENDESI negozio, ottimo, moderno, ubicato nella migliore zona Nizza Monferrato. Tel. 847.495.

④ Compra - Vendita alloggi, locali, terreni

A.A.A.A. PRIVATO vende alloggio mq 120 + 2 box. Ampi servizi e altro mq 200 con ampia mansarda grezza adatta per studio, abitazione, ecc. Prezzo L. 35 milioni trattabili. Tel. 915.691.

A.A. GRAND privato vende alloggio mq 200 + 2 box. Ampi servizi e altro mq 200 con ampia mansarda grezza adatta per studio, abitazione, ecc. Prezzo L. 35 milioni trattabili. Tel. 915.691.

A.A. OFFRESI a ditta seria, per ampliamento attività, locale mq 200 circa, zona Corso Francia. Tel. 927.592.

A.A. PRIVATO vende alloggio mq 200 + 2 box. Ampi servizi e altro mq 200 con ampia mansarda grezza adatta per studio, abitazione, ecc. Prezzo L. 35 milioni trattabili. Tel. 915.691.

A.A. BUSA privato vende ai soci più alti offerenti villetta a schiera mq 200 + 200 mansarda + 2 box, ampio giardino, piazza Bernini. Tel. 911.640

STAMPA SERA
Sabato 6 - Domenica 7 Marzo 1971

notizie dello sport

13
Anno 103 - Numero 55

Il ciclismo degli italiani

CHE ASSI! UMILIATI MA CON DOLLARI

Genova-Nizza con Zilioli e Dancelli

dal nostro inviato

Genova, sabato sera.

Ciò che si temeva è puntualmente avvenuto. Non occorre che si muova «sua maestà» Eddy Merckx per fare scacco matto agli italiani per metterli k.o. Basta un belga qualsiasi dal nome difficile. Van Vlierberghe, ad esempio: ieri, nella Sassari-Cagliari, è scattato a più di trenta chilometri dal traguardo, ha tentato un'impresa alla Merckx. Il suo vantaggio non ha mai superato i trecento metri, eppure è arrivato al traguardo da solo.

Proprio Zilioli e Dancelli, i soli italiani ad avere la coscienza pulita dopo la nuova figuraccia fatta ieri da tutto il nostro ciclismo, saranno gli unici italiani di nome a prendere il via domani nella Genova-Nizza, una classica che Gimondi, Motta e Bitossi hanno snobbato. Anziché reagire alle critiche cercando una prova-rivincita sulle strade della Riviera, tutti e tre hanno preferito iscriversi al circuito di Cotignola, una specie di gara paesana alla quale ciò che importa non è vincere, ma partecipare. Ma il famoso De Coubertin non c'entra: importa partecipare perché è una corsa ad ingaggio; per aumentare il conto in banca Gimondi, Motta e Bitossi devono soltanto correre, e loro gli organizzatori non chiedono altro. Un robusto assegno in più ed una probabile figuraccia in meno: davanti ad una prospettiva del genere, i «magnifici tre» (si fa per dire...) del nostro ciclismo non hanno avuto dubbi.

Alla Genova-Nizza (che pur svolgendosi per quattro quinti in territorio italiano viene considerata una classica francese) non partecipano neppure Merckx, Saronni, in lizza invece Poulidor, Pingeon, Almar, Mortensen (secondo agli ultimi campionati mondiali), Ocana ed Agostinho, oltre ai due tra i più forti scudieri di Eddy, Van den Bossche e Wagtmans. Gli italiani non saranno molti, e tra essi spiccano Dancelli, Zilioli, Bailanu e Michelotto. Gli altri, come si è detto, hanno preferito il comodo circuito di Cotignola. Il nostro, purtroppo, sta diventando il ciclismo dei dollari facili. L'importante è guadagnare il più possibile: e se i tifosi protestano, non ha importanza.

Maurizio Caravella

Merckx visto dal pittore Franco Bruna

TRE FERRARI CONTRO STEWART

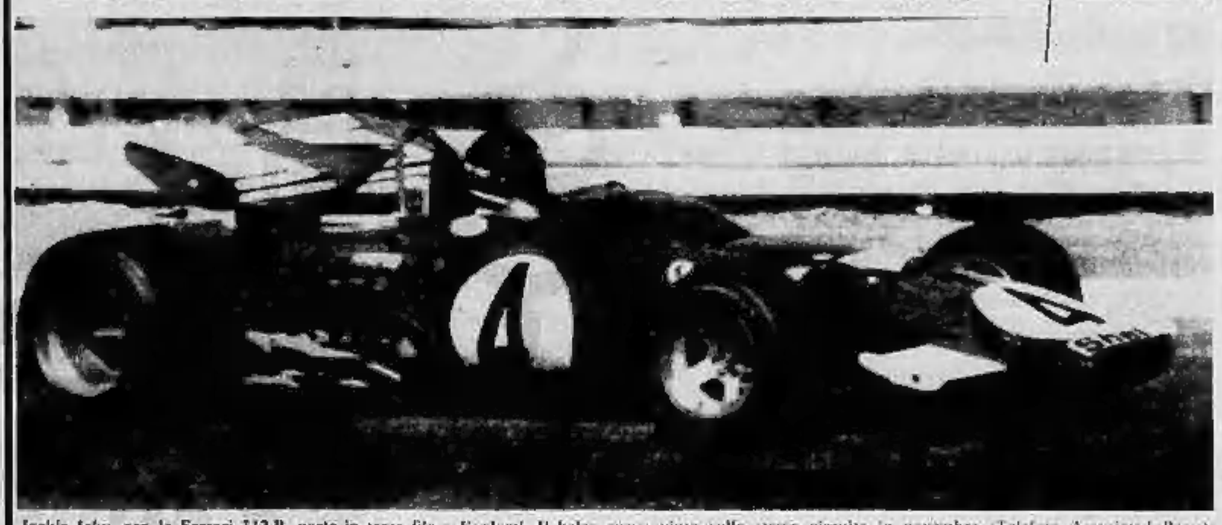

Jackie Ickx, con la Ferrari 312 B, parte in terza fila a Kyalami. Il belga aveva vinto sullo stesso circuito in novembre (Telefoto Associated Press)

A Kyalami primo atto di Formula

E' il tema del Gran Premio in Sudafrica

KYALAMI, sabato sera.

Lo scozzese Jackie Stewart, al volante della «Tyrrell Ford», parte in prima posizione nel Gran Premio automobilistico del Sud Africa, prova di apertura del campionato mondiale piloti 1971, che prende il via alle 14,30. Sulla stessa linea sono il neozelandese Chris Amon, su «Matra Simca», e lo svizzero Clay Regazzoni, su «Ferrari 312 B».

Stewart, comunque, ha confermato di essere il favorito della corsa, che fu già sua due anni fa, compiendo i 4100 metri del circuito in 1'18"7, miglior tempo della giornata ma superiore di tre decimi di secondo al record realizzato mercoledì scorso con 1'17"8, di tre secondi inferiore al primato ufficiale della pista che appartiene dallo scorso anno a Surtees.

Con questa prestazione, peraltro, Stewart ha dimostrato che la sua «Tyrrell Ford», il cui motore aveva ceduto giovedì, è stata rimessa perfettamente a punto dai meccanici della sua scuderia. Amon e Regazzoni sono rimasti sulle loro posizioni, rispettivamente con 1'18"4 e con 1'18"7.

Il secondo miglior tempo è stato realizzato dal brasiliano Emerson Fittipaldi, su «Lotus 72», con 1'19"1, lo stesso limite però che aveva raggiunto nelle precedenti prove. Il sudamericano parteciperà ancora in seconda fila accanto alla statunitense Mario Andretti, su «Ferrari», che non è sceso sotto l'1'19". Con lo stesso tempo, ma in terza fila, si schiereranno l'inglese John Surtees, su «Surtees TS 7», e il neozelandese Denis Hulme, su «McLaren M 19». Con loro sarà il francese François Ceverl, su «Tyrrell Ford», che ha girato in 1' 19"2, lo stesso tempo ottenuto dal terzo «ferrarista», il belga Jackie Ickx.

Un modo nuovo per imparare a sciare

Bravi come THOENI con le video-cassette

Tutti i movimenti degli allievi registrati da mini-telecamere

Chi non è mai riuscito ad imitare gli agilissimi scoiattoli dei maestri di sci troverà con l'aiuto delle video-cassette un rimedio sicuro alle proprie frustrazioni invernali. Così sostiene Paolo Frigerio, un maestro di Cervinia, che con l'assistenza di due psicologi, i professori Schifino e Madonia, ha elaborato un nuovo metodo di insegnamento basato sull'utilizzazione di videonastri registrati che consentono all'allievo di valutare autonomamente il proprio grado di preparazione. Il principio, da tempo utilizzato nell'insegnamento di altre discipline, è in realtà molto semplice: maestro ed allievo rilevano assieme gli errori che emergono durante la proiezione del nastro ed elaborano gli accorgimenti tecnici da adottare, caso per caso, nelle successive lezioni sul campo.

L'impiego delle videocassette, permettendo una riproduzione immediata della registrazione, mette così alla portata di tutti un metodo che finora era stato utilizzato solo per la preparazione atletica dei campioni. Mentre infatti le riprese filmate che questi utilizzavano comportavano tempi molto lunghi per lo sviluppo e la stampa del film, i videonastri si possono proiettare appena estratti dalla «mini-telecamera» che li ha registrati, con notevole risparmio di tempo e di denaro. Frigerio indicando i motivi che lo hanno indotto a studiare la possibilità di applicazione di questo nuovo strumento alla didattica dello sci, ha osservato che da quarant'anni l'insegnamento di questa disciplina ha sempre e solo approfondito l'aspetto tecnico, senza occuparsi di un problema perlomeno altrettanto importante: cioè quello psicologico. Quest'ultimo aspetto, secondo il maestro di Cervinia, è invece fondamentale in quanto le tecniche dello sci si basano su movimenti anti-istintivi.

Chi non ha sperimentato nei primi contatti con gli sci una certa paura nell'inclinare il busto a valle secondo le indicazioni del maestro? La china ed il timore di una caduta rovinosa portano infatti a sbilanciare il corpo a monte e la tecnica cede il passo all'istinto di conservazione. Per superare questa ritrosia ad assumere posizioni innaturali si richiede dunque una concentrazione ben maggiore di quella che si può ottenere su un campo di sci con le sue mille sollecitazioni. Ecco perché è necessario che l'allievo si ritrovi a tu per tu con se stesso e con i propri difetti in un ambiente neutro.

Gli psicologi che hanno seguito la preparazione del metodo si dichiarano molto soddisfatti dei risultati raggiunti in quanto sono stati notevolmente accorciati i tempi di apprendimento, non solo, ma anche i difetti di impostazione che lo sciatore si trascinava a dispetto degli sforzi dei maestri per correggerlo sono stati in gran parte eliminati. Il ruolo del maestro venendo completamente rovesciato dal nuovo metodo ne permette l'espressione di maggiori potenzialità. Sempre secondo le osservazioni dei due professori, le lezioni tradizionali risultavano assolutamente antieconomiche in quanto solo il 30 per cento di quanto vi veniva detto era effettivamente recepito dall'allievo. Il nuovo maestro non si occuperà che in piccola misura delle esercitazioni sul campo: il protagonista della lezione sarà l'allievo stesso che affronterà in prima persona il problema della propria impostazione tecnica. Scompariranno dunque i vecchi maestri e le imposizioni che hanno frustrato migliaia di neofiti dallo sci, gli ordini urlati nel tono più militare, i ruzzoloni e l'ilarità inopportuna dei compagni di corso.

Il costo di questo nuovo tipo di lezioni, non differirà molto dal costo delle lezioni tradizionali, con il vantaggio che ne deriverebbe pochissimo per destreggiarsi sugli sci. I nastri che si usano per le riprese possono essere infatti utilizzati in continuità. Come quelli per le registrazioni sonore non hanno bisogno di particolari accorgimenti per essere riutilizzati, ogni registrazione può essere fatta su nastri già usati, cancellando le immagini precedenti. Anche la apparecchiatura necessaria per la registrazione e la riproduzione si mantiene nell'ambito di offre piuttosto modeste ed a chi usa semplicissimo. Bastano una «mini-telecamera», una videocassetta ed un normalissimo televisore.

Il promotore di questa iniziativa mette in rilievo soprattutto la sua utilità ai fini di una razionalizzazione delle strutture didattiche. Trenta milioni di sciatori in Europa impliano problemi giganteschi non solo per quanto riguarda la disponibilità di maestri, ma anche per quanto riguarda l'utilizzazione dei terreni più adatti all'insegnamento. Inoltre la crescente concentrazione di sciatori in aree già affollate impone una diffusione dell'insegnamento di questo sport tale da assicurare la massima sicurezza per coloro che lo praticano.

Franco Bernabé

LO SPORT A TORINO

Oggi SCHERMA: T. Martini (Palazzo dello Sport, ore 10); PALLAVOLO: Serie B, Cus Torino-V.V.F. Gargano Genova (palestra via Braccini, ore 21,15); Serie B, Cus Torino-Sammartinese (palestra Cus, ore 10).

Domani SCHERMA: T. Martini (Palazzo dello Sport, ore 10); PALLAVOLO: serie C femminile, Cus Torino-Acqui (palestra Cus, ore 9,30); BASKET: Serie A, Fiat-Bloch Trieste (palestra Fiat, ore 17,30); Serie D femminile (Lega di Torino), Cus Torino-Savona (palestra via Braccini).

Colpo mortale al canottaggio

SFRATTATE LE SOCIETÀ

Domani (a piedi) dal Po alla Maddalena

Il canottaggio a Torino sta per morire. Entro il 31 dicembre 1971 le società remiere che sorgono in riva al Po dovranno sgomberare l'attività e riconsegnare al Comune le aree e gli impianti occupati dalle società stesse.

La delibera è stata proposta ed accettata in perfetta osservanza della legge poiché le superfici su cui sorgono gli impianti erano state concesse con un contratto precario, revocabile cioè ad arbitrio di chi l'ha concesso, in questo caso del Comune. Non si è tenuto però evidentemente conto di una norma molto più semplice, quella del buon senso e della morale. Le varie società che sorgono sulle sponde del fiume, Armida, Cerea, Crimea, C.S.I., Eridano, Esperia, Fiat e Rix Ski, non sono semplici inquilini che pagano un canone annuo per sfruttare zone demaniali, hanno bensì grandi meriti sportivi acquisiti in cento anni di storia che non possono essere cancellati con un semplice colpo di spugna.

L'azione del Comune va inquadrata nello sviluppo del «Parco Verde», non tiene però in alcun conto le esigenze sportive di pubblico interesse, né le difficoltà finanziarie a cui si andrebbe incontro per l'amministrazione pubblica degli impianti.

Il Coni e la Federazione Italiana Canottaggio interverranno ufficialmente presso gli organi competenti per cercare di dissuadere le autorità dal loro progetto; gli stessi presidenti delle varie associazioni sportive hanno del resto già mosso alcuni passi in proposito cercando per lo meno un avvicinamento logico della situazione.

«Saremmo ritirati — dice il presidente della Canottieri Esperia Mario Figlia — di collaborare con il Comune mettendo i nostri impianti e gli istruttori a disposizione del pubblico».

Domani a Torino si apre ufficialmente la stagione delle gare e la programma la 10ª Edizione della Maratona Esperia-Torino Colle della Maddalena (km 6), con in palio il Trofeo Cortenegna. Potrà apparire strano che le gare di questo nobile sport nautico si aprano con una competizione terrestre: le affinità tra maratona e canottaggio sono molte e la cara di domani servirà di preparazione fisica alla lontanissima stagione agonistica. Alla corsa parteciperanno circa 100 concorrenti, tra i migliori atleti canottieri piemontesi. La partenza è fissata per le ore 9,45 davanti alla sede della società Esperia-Torino, organizzatrice della maratona, sotto il patronato del Comitato 1ª Zona della Federazione Italiana di Canottaggio.

Mentre THOENI (per la Coppa) non rischia

Anzi, Stefani e Varallo sul "serpente„ della libera

dal nostro inviato

Bressanone, sabato sera.

Gustavo Thoeni sarà domani soltanto uno spettatore della discesa libera, che concluderà i campionati italiani assoluti. Il fuoriclasse di Trafoi ha provato ieri due, tre volte il tracciato divertendosi a scendere dal contratto lungo il grande serpente che si sviluppa dall'alto della montagna fino a metà del bosco. E' un percorso classico per Gustavo, ma i rischi sono veramente eccessivi, considerando la vicinanza della partenza per la Svezia e la decisione definitiva è stata negativa.

Rimangono quindi a disputarsi il successo Stefano Anzi, campione uscente, Marcello Varallo e Michele Stefani. Sono loro gli autori della clamorosa sorpresa fornita dai discesisti italiani nella stagione.

Anzi ha vinto a Vars, poi sul «pan di zucchero» a Sugarloaf, ha messo insieme in due giorni un terzo posto ed il successo più importante. Qualche giorno prima Varallo aveva vinto a Sapporo in discesa preolimpica. Stefani ha cominciato tardi a gareggiare, costretto all'inattività dall'incidente in apertura di stagione a Sestriere. E' rientrato in lizza a Megève e si è piazzato subito quinto. Poi è partito per l'America e a Sugarloaf è stato quarto e settimo.

Loro tre con Gustavo Thoeni partiranno tutti nella prossima stagione nel primo gruppo di merito, contribuendo a capovolgere una situazione ormai cristallizzata da anni. Francesi ed austriaci, abituati a fare il «pieno» nel gruppo migliore con i loro quattro rappresentanti (la quota massima di partecipazione olimpica e di quattro elementi per nazionale) ne avranno soltanto due ciascuno. A quattro salgono invece gli svizzeri e gli italiani.

Dal futuro più lontano torniamo alla gara di domani, allo scontro diretto. E' impossibile fare previsioni. Stefani gareggerà forse con minore tensione, poiché gli basta praticamente arrivare fino in fondo per agguantarsi un titolo, quello della gran combinata.

Oggi, intanto, si disputa sulla pista del monte Furia la discesa libera femminile.

Giorgio Viglino

Rotary Si è disputata ieri a Bardonecchia la seconda giornata di gare dei campionati rotariani della neve. Erano in programma le prove di slalom speciale per i figli dei rotariani e di slalom gigante per i Rotariani e le mogli dei rotariani. I risultati speciale (juniores), 1° Paolo Zucco (Vercelli); gigante (rotariani), 1° Mario Ferraris (Pavia); gigante femminile, 1ª Mariella Muscini (Bergamo). Classifica a squadre: 1° Rotary Club Susa e Val di Susa. Domani conclusione delle gare con lo slalom speciale seniores.

PALLAVOLO-SHOW CON TRE NAZIONALI

Stasera al Cus Torino per una promozione

I VV. F. Gargano Genova chiedono stasera al Cus Torino il passaporto per la serie A maschile di pallavolo. Alla conclusione del campionato di serie B mancano ancora due turni ed i VV. F. Gargano Genova sono in testa alla graduatoria, appaiati alla matricola Zoli Pontedera con quattordici gare vinte e due sole perse. Nei prossimi turni i genovesi dovranno affrontare la trasferta torinese ed ospitare poi i VV. F. Brunetti Roma in casa. Difficile l'incontro in trasferta, facile quello interno. La Zoli, dal canto suo, ospiterà sabato sera i CSI Chivasso senza troppi patemi mentre dovrà lottare nell'ultima di campionato a Sesto Fiorentino contro la temibile Sestese.

Per i genovesi riveste, pertanto, grande importanza la gara stasera alle 21,15 alla palestra di via Braccini contro il Cus Torino che avendo perso contro i VV. F. Tomei Livorno l'ultimo incontro casalingo non possono ancora matematicamente considerarsi al sicuro dal pericolo della retrocessione. Contro i più forti avversari genovesi, i goliardi torinesi hanno promesso al trainer Leone una prova maiuscola che riscatti un campionato a corrente alternata con un bilancio senz'altro negativo.

Con i VV. F. Gargano, la Liguria cerca di tornare alla ribalta della massima serie dopo che alcuni anni fa era riuscita a portare ben due squadre agli onori della massima serie. I VV. F. Gargano sono una squadra molto giovane dotata di ottimi elementi (ben tre giocatori: Marchese, Bertolotto e Candia, sono stati convocati per due parti della nazionale juniores che prenderà parte agli europei di categoria).

Rino Cacioppo

BASKET - Una sola in casa

Da Trieste per battersi con le ragazze del Fiat

Trasferta molto difficile domani per il Cecchi sul campo della capolista Ignis (punti 34) a Varese, la squadra di Biella occupa una precaria posizione di classifica: otto punti al pari di Norda e Livorno. Di grande interesse invece l'incontro tra la Pides e il Simmenthal a Napoli: è chiaro infatti che i padroni di casa non sono rassegnati ad una posizione di secondo piano in campionato. Il Simmenthal fra l'altro è senza Palearì: Gamba recentemente rientrato dopo l'infortunio che lo aveva bloccato per lungo tempo sembra in soddisfacenti condizioni di forma. Per la retrocessione si battono a Bologna Ederato e Norda.

Nella serie A femminile il Fiat tenterà di superare il Bloch di Trieste; squadra che occupa una comoda posizione di metà classifica. Nel girone A della serie C la Riber Torino gioca in trasferta sul campo del Brescia, mentre la Graziadei va a Genova per affrontare il Carraro. La Pallacanestro Torino per la Lega di Pesa della serie B femminile incontrerà, sempre in trasferta, il Parmalat. Il Cus Torino infine (serie D maschile) non dovrebbe incontrare eccessive difficoltà sul proprio terreno contro il Savona.

Parcheggio
Retromarcia
1 2 3 4 5
Marcia automatica
Salita
Folle - posizione
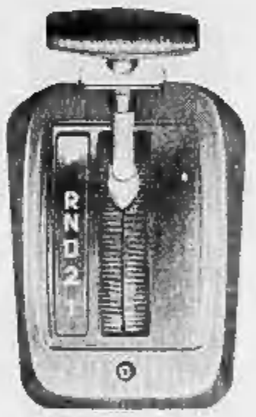

Quando si vuole
Non è vero che con il cambio automatico si deve rinunciare a scegliere quando si vuole il rapporto che ci vuole.
Non è vero perché la leva per selezionare le marce c'è sempre.
Con il vantaggio che la si può usare senza l'uso della frizione.
L'altra grande novità consiste nel fatto che lasciando la leva nella posizione automatica, i passaggi di marcia avvengono spontaneamente risparmiando qualunque intervento manuale.
Automatic
Cambio automatico disponibile su 124 Special 124 Special T 125 berlina 125 Special
Prezzo L. 1.150.000
FIAT

GUIDA MONACI
ANNUARIO GENERALE ITALIANO
1971
Provveduto con la massima sollecitudine anche se non vi sono modifiche alla ristampa delle bozze di stampa inviate al Vs. Nominativo. Criterium errors et omissions eventuali contenuto in tale.

GUIDA MONACI
ANNUARIO GENERALE ITALIANO
Uffici di redazione:
00187 ROMA - Via F. Crispi 10 Tel. 48.34.01
20145 MILANO - Via V. Monti 88 Tel. 34.05.67

Palazzo del Mobile
C.so Trapani 71 - Torino
SCONTI SPECIALI
SPOSI
LUNGHI RATEAZIONI MINIMI ANTICIPI SENZA INTERESSI

Dott. P. ADLER - Specialista Malattie della pelle e veneree
Torino - Via G. Battisti 2 pag. via Roma Ore 10,30-12; 16-20; Fest. 10-12; t. 543.668

L'ARTIGIANA
di Lancia

Sconti speciali
FABBRICA POLTRONE DIVANI LETTO SALOTTI BREVETTATI
CORSO CASALE 139
TEL. 82294 - TORINO

Informitalia
ISTITUTO NAZIONALE INFORMAZIONI Controlli Indagini Infedeltà Esito assicurato
Corso Vittorio Emanuele 107 Telefoni 511.024 538.882

E' UN INVITO
bijno
ARREDATE LA VOSTRA CASA CON LE NOSTRE MOQUETTES ANTI MACCHIA
magazzini bijno
C. VITTORIO EMANUELE 84-124 bis

ANNUNCI ECONOMICI

Ⓐ Locali villeggiatura

(Continua da pag. 12)

LOANO splendido attico ultimo piano ammobiliato, ampio terrazzo. Telefonare 218 pomeriggio.
LOANO Borghetto affittasi appartamento ammobiliato, ampio terrazzo, vista mare. Telefonare 213.411.
LOANO borghetto alloggi ammobiliati vista mare anche agenzie escluse). Telefonare 303.127.
LOANO Borghetto alloggi lussuosi affittasi vicinissimi ammobiliati, giardini, autoparco. Telefono 603.168.
PIETRALIGURE vicino ospedale affittasi splendido villetta mare. Telefonare 613.74.
PUNTA Marina Bayrana affittasi alloggi maggio 30 mila, giugno 50 mila, luglio 80 mila, settembre 40 mila. Chiavari. Illuminazioni documentazione Zanotti 300 Pantalo, Rovereto. Telefonare 0343/99.270
SANREMO affittasi alloggetti nuovo ristrutturato. Marzo aprile maggio. Telefonare 303.829.
SPOTORNO vendesi villa completa tre alloggi due quinti due ammobiliati un box 100 mq terreno in parte edificabile per 22 m. cubi fabbricati. Tel. 298.307 Parma.
VALLECROSIA mare, residenza 2 camere, soggiorno, servizi, ammobiliato servizi. Telefonare 660.23.

Ⓑ Alberghi e Turismo

ALASSIO Pensione Marina, Telefonare 40.662 ottima cucina, riscaldamento, lire 2500.

Ⓒ Collegi Istit. Scuole

ESTETISTE alla Sapi, Scuola Estetica Moderna, via Barbaroux 7, telefono 333.533 corso completo lezioni corso estetiste viso, corpo, manicure, pedicure. Consulenza medica.

Ⓓ Lezioni - Traduzioni

ACCURATE lezioni matematica algebra impartisce professore ass. disponibilità a casa. Tel. 463.929.
INGLESE inverno insegnante, ancorato ripetizioni scuola media, lezioni individuali. Tel. 383.733.
INGLESE americano lezione private, ripetizioni, studenti universitari conversazione. Tel. 674.306.
TRADUTTORE francese privato lezioni domicilio. Tel. 681.145 pomeriggio ora.

Ⓔ Camere mobiliate Pensioni

A.A. AFFITTASI grande camera ammobiliata centrale indipendente. Telefono 657.006.
A referenziati affitto camere mobiliate signori, signorine, tel. 857.468.
AFFITTASI ammobiliate camere centralissima. Tel. 030.809 ogni ore 19.
AFFITTASI ammobiliata signorina referenziata, libera subito, impiegata, arredata. Tel. 655.600.
AFFITTASI camere ammobiliate due letti o singola. Tel. 518.550.
AFFITTASI camera ammobiliata due letti. Tel. 879.323.
AFFITTASI camera ammobiliata 1, 2 letti vicinato diretta. Tel. 889.604.
AFFITTASI camere ammobiliate via Nizza Porta Nuova. Tel. 607.503.
AFFITTASI centrale due sole referenziate singole impiegati studenti. Telefonare 542.760.
AFFITTASI mansarda ammobiliata deliziosa stile, piedi-a-terre zona Genova. Telefonare 283.495.
AFFITTASI soffitta ammobiliata. Telefonare 521.579.
AFFITTO camera ammobiliata. Telefonare 291.001, dalle ore 17 alle 20.
ALLOGGIO ammobiliato 2 camere servizi zona San Paolo affittasi. Telefonare 344.572 ore ufficio oppure 515.472.
AMBIENTE familiare impiegati, centrale, vero Piccarli, dispone camere due letti con soggiorno. Tel. 512.432.
AMMOBILIATA confortevole, centralissima, affittasi a persona sicura. Telefono 283.934.
AMMOBILIATA due letti confortevoli, Via Maroncl. Tel. 875.712.
AMMOBILIATA signorile zona due tram vicino Lagrange affittasi. Tel. 531.363.
CENTRALE ammobiliata tranquilla affitta a referenziato. Tel. 776.884.
CENTRALISSIMA affittasi impiegata stabile, referenziata, unico loquilino. Telefonare 519.589 pasti.
CORSO Matteotti affittasi signorile ammobiliata una due signorine. Telefonare 547.176.
CROCETTA affittiamo anche brevemente in inappartabile tranquillissima ambiente moderno. Tel. 384.980.
FAMIGLIA offre camera bella signora signorina zona Porta Susa. Telefonare 792.313.
INDIPENDENTE lussuosamente ammobiliata mansarda Valentino due letti. Telefonare 733.805 ore 13.
LOANO centralissima pensione splendida piccolissimo periodo acqua calda cucina ottima. Tel. 805.612.
PENSIONE affitta camere ristorante Porta Nuova. Tel. 318.391.
PENSIONE centrale posti soli, con vitto, solo operai. Tel. 510.424.
PRIVATO affitta appartamento 1-2 letti zona stazione. Tel. 570.754.
STATUTO affittasi ottimo mobiliato signorine, 30 mila. Tel. 734.192 pomeriggio.
30 MILA affittasi camere ammobiliate servizi, solo uomini, Vanchiglietta. Telefonare 893.832.

Ⓕ Domande impiego

AVVIAMO personale qualificato impiego anche part-time, dotato piacevolezza. Sight-Sound, via Valeggio 16. Telefonare 359.230.

Ⓖ Offerte impiego

A.A. AZIENDA primaria tessile ricerca diplomati 2 specializzati 17-20enni belle presenza. Scrivere «Elas-Kompass Pubblicità 6100 — 10100 Torino».
A. AUTORI pittori bambini, compresi studenti, illustratori preferiti per la Casa specializzata pubblicità da Cornuto. Telefonare 332.878 ore ufficio.
ABILE dattilografa cerca impiegarsi, impiega mezza giornata specialmente pranzo. Scrivere «Elas-Kompass Pubblicità 6102 — 10100 Torino».
ABILE ragioniere esperto studi corporativi. Presentarsi ditta, piazza Lagrange 2.
ADVEN cerca studenti, impiegati subordinati, collaboratori. Si preparano per brillanti esami carriere, stipendi 170 mila-900 mila mensili, eseguendo facile contemporaneo corso completo di specialità assistenza ai calcolatori elettronici. Si prepara per eseguire prova psico-attitudinale gratuita e istituto, servizio, selezione nelle migliori aziende. Cercasi 18-25enni, ambo i sessi. Tel. 57.807 - 59.275. Alfieri, via Bertini 20. Tel. ben 341. Genova, via Roma 6/2. Tel. 55.200.
AGENZIA immigrazione cerca fotografo industriale. Scrivere «Elas-Kompass Pubblicità 104 — 20100 Torino».
AGENZIA viaggi assume personale per importante agenzia turistica-alberghiera, preferibile età precedente esperienza settore turistico. Ottima retribuzione. Scrivere «Elas-Kompass Pubblicità 6110 — 10100 Torino».
AGENZIA commerciale cerca fattorino per consegna Torino. Tel. 663.948.
AGENZIA costruzioni pelle cerca abili cailisteni. Presentarsi Tappezzeria Via Lanzo Assia 71.
BAR cerca apprendista appassionato 16 anni. Rivolgersi via Cernaia 32, Torino.
BAR chiusura serale e domenicale cerca apprendista adatto barista. Telefonare ore 367.909.
BOUTIQUE cerca parrucchiera esperta ceretta. Presentarsi corso Duca 28.
BURRITICO alle in Sampierdarena Genova cerca esperto esperienza ufficio commerciale-amministrativa. Tel. 345.804.
STUDIO professionale cerca ragazza diplomata ragioneria libero 1° luglio ottimi per collaborazione turnazione Corso. Ottima condizioni. Disponibilità apprendimento obbligo farmacia. Scrivere dettagliando curriculum e referenze a «Elas-Kompass Pubblicità 115 — 20100 Milano».
GIOVANE commissario cerca quattro ragazzi per completare. Scrivere, «Elas-Kompass Pubblicità 6004 — 10100 Torino».
IMPIEGATA due ore sabato pomeriggio, parrucchiera Firenze, cercasi. Tel. 280.726.
IMPIEGATA pratica lavori ufficio ed esperienza corrispondenza francese assolutamente richiesta. Tel. 480.580.
IMPORTANTE ditta precisabilmente assume giovane mezzo proprio quale venditore meccanica Alessandria e dintorni. Pubblimas Casella 269 — 15100 Alessandria.
IMPORTANTE industria in Torino cerca un diligentissimi esperti inglese, francese per lambiera amplie. Scrivere «Elas-Kompass Pubblicità 6130 — 10100 Torino».
IMPORTANTE industria settore ortopedia-abbigliamento cerca impiegata conoscenza lavori ago telaio. Scrivere «Elas-Kompass Pubblicità 104 — 10100 Torino».
IMPORTANTE società settore elettronico cerca stenotipista per ufficio. Scrivere «Elas-Kompass Pubblicità 104 — 10100 Torino».
IMPORTANTE società cerca stenotipista giovanissima per ufficio. Telefonare per appuntamento Dott. ore giornaliere. Tel. 893.951 ufficio.
INDUSTRIA avviata posto rappresentanti provincia esperienza settore plastica per articoli prefabbricabile settore vasi piante. Scrivere «Elas-Kompass Pubblicità 6090 — 10100 Torino».
INDUSTRIA cerca impiegato disposto viaggiare per vendita articoli plastica. Scrivere «Elas-Kompass Pubblicità 104 — 10100 Torino».
PERSONE con chiara calligrafia per lavoro proprio domicilio cercasi. Interessati Serbelli corso Vittorio Emanuele 18. Torino.
PICCOLA industria alimentare cerca impiegata pratica commerciale, buona conoscenza magazzino, banche, contabilità con buona applicazione. Presentarsi dalle 10 alle 12, dalle 15 alle 17. Via Lanzo 85, To.
RAGAZZI ottimo per lavoro telefonico con macchina cercasi. Presentarsi ore locali corso Vittorio 46.
STENODATTILOGRAFA aspirandola, più ore, volenterosa, presenza, massima età ottima formazione scuola professionale. Scrivere «Elas-Kompass Pubblicità 6141 — 10100 Torino».
STENOTIPISTE impiegate dattilografe in 14 ore. Corso stenotipico Viale Bolzoni, Via Vittorio 10. Tel. 538.950.
STUDIO architettura assume disegnatrice impiegata titolare licenziamento anche studentesse. Insegnanti private prove interessati telefonare. Scrivere «Elas-Kompass Pubblicità 5214 — 10100 Torino».
STUDIO cerca apprendista impiegata con nozioni paghe e contributi. Telefonare 317.059.
STUDIO professionale cerca signorina scuola-ragioneria-meno della presenza anche studentessa-impiegata. Tel. 545.804.
STUDIO professionale cerca ragazza-o diplomata-o Ragioneria ottima pratica macchine Olivetti. Tel. 544.180.
STUDIO professionale cerca ragazza-o esperta dattilografia. Tel. 317.891 ore ufficio.

Ⓗ Domande lavoro

A. PELLINO meccanico posti 12, accetta offerti ditta impianti dipendenti comune, vicini. Tel. 391.388.
OFFRESI artista con esperienza 830 367 per lavoro fisso. Tel. 890 857.

Ⓘ Offerte lavoro

A.A.A.A.A. AMBOSESSI cercasi distributori omaggi, 100 mila. Via Cavour 36.
A.A.A.A. ASSUMIAMO donne laureate tutte lavoro 3000 giornaliere per diari-piacione. Presentarsi via Cameriana 4 C (Porta Nuova).
A.A. CERCASI impiegata per 893 ribaltabile. Tel. 533.726 Torino.
A.A. TUTTOFARE tipo ottimo trattamento, cercasi da subito per provvedere vitto alloggio. Telefonare ore ufficio. Tel. 452.099.
A. SARTORIA femminile assume abile lavorante stirare finitura. Telefonare 519.018.
ACCONCIATURE cerca assistente. Tutto fare. 892.946.
ACCONCIATURE per signora cerca apprendista giovane 15-17 anni, zona Vinchiglietta. Tel. 682.036.
ADDETTO macchine presentazione ed un fattorino conoscenza strade. Telefonare 780.161.
AFFIDASI compito lavoro ricerche, ufficio pubblicazione, scritta. Scrivere Vogari, 20 090 Sesto Milano.
AGGIUSTATORE cercasi e tornitore cercasi corso Madonna Campagna. Telefonare 293.621.
AGGIUSTATORI tornitori apprendisti cerca Sampietro, largo Regio 91.
AIUTO cucina donna inglese annuale. Presentarsi Albergo Torino, Alassio.
ALBERGO montagna cerca cameriera piana cameriera sala, apprendista barista, assunte subito. Tel. 0171/92.356.

ALLIEVI aspiranti in possesso diploma scuola professionale corso tipografia in azienda via in zona Mirafiori. Indirizzo offerendo possibilità di specializzazione e buona retribuzione. Telefonare 54.332 int. 20 per ufficio esclusa agenzia.

APPRENDISTA 15-16enne per ditta specializzata impianti riscaldamento. Telefonare 218.730.
APPRENDISTI cartiera borgata Lesa lavorazione cartoni. Tel. 393.679 ore pasti.
APPRENDISTE 15-17 anni lavori incollaggio. Presentarsi Curti, via Valdimalgia 76/1 dalle 13 alle 18.
APPRENDISTI aziende carrozzeria. Via Valdellatorre 109.
ASSUMESI operai pratici stampaggio resine. OCM, via Varzuolo 134/6, Torino.
ASSUMIAMO valente macchinista resine buoni e specialista autoscuola. Telefonare 721.577.
ASSUMO donne e ragazzi facile lavoro, ottimo guadagno. Zarrelli, corso Peschiera 222, Collegno.
ASSUMO muratore fisso anche pensionato lavoro tranquillo. Telefonare 346.691.
ASTER LABORATORIO radio TV. Per nuova sede elettrauto radio TV, apprendisti ed aiutanti. Presentarsi via Torrazza 20, dalle 9-12.
AUTISTI ed autovetturisti muniti buoni stradali cerca impresa. Tel. 280.018.
AUTORIMESSA cerca autunno pratico. Tel. 851.118.

AZIENDA commerciale cerca fattorino per consegna Torino. Tel. 663.948.
AZIENDA costruzioni pelle cerca abili cailisteni. Presentarsi Tappezzeria Via Lanzo Assia 71.
BAR cerca apprendista appassionato 16 anni. Rivolgersi via Cernaia 32, Torino.
BAR chiusura serale e domenicale cerca apprendista adatto barista. Telefonare ore 367.909.
BOUTIQUE cerca parrucchiera esperta ceretta. Presentarsi corso Duca 28.
BURRITICO alle in Sampierdarena Genova cerca esperto esperienza ufficio commerciale-amministrativa. Tel. 345.804.
STUDIO professionale cerca signorina scuola-ragioneria-meno della presenza anche studentessa-impiegata. Tel. 545.804.
STUDIO professionale cerca ragazza-o diplomata-o Ragioneria ottima pratica macchine Olivetti. Tel. 544.180.
STUDIO professionale cerca ragazza-o esperta dattilografia. Tel. 317.891 ore ufficio.
CASA dolci parrucca, via Cavour 3, Telefonare 534.321 donne parrucchiere qualificate per lavorazioni responsabilità e giovani parrucchieri.
CASA famiglie cerca cameriera piana per villeggiatura Piemontese. Presentarsi Rondò Rotonda 10, Borgaretto.
CASA nobile cerca istitutrice per bimbetta. Telefonare 890.848.
CERCASI aiuto elettrauto, via Cumiana 50. Tel. 878.150.
CERCASI apprendista fornaio panificatore. Corso Lodi 108, Torino.
CERCASI apprendista fornaio panificatore. Corso Lodi 108, Torino.
CERCASI apprendista parrucchiera per signora. Telefonare 534.877.
CERCASI assistente per direzione tecnica. Telefonare 890.477.
CERCASI barista o apprendista. Telefonare 545.866.
CERCASI cameriera ristorante buon trattamento economico. Tel. 535.359.
CERCASI cameriere discreto-diligente-serio per ristorante Rivoli. Telefonare 990.478.
CERCASI capo falegname attrezzatore. Corso Lodi 105. Tel. 869.530.
CERCASI cassiera ed apprendista. Telefonare 539.008 ore pasti.
CERCASI compositori ed apprendisti. Telefonare 540.864.
CERCASI domestica fissa disposta salire mattinata cattolica. Tel. 651.870.
CERCASI donna addetta pulizia uffici esercizio giornalmente. Tel. 383.483 pomeriggio.
CERCASI donna bianca per custodia bambini unico in alcova, zona Borgata Parodiana. Scrivere «Elas-Kompass Pubblicità 6020 — 10100 Torino».
CERCASI donna per pulizie saltuarie in casa di campagna. Tel. 741.474.
CERCASI fanciulla giovane. Telefonare 890.477.
CERCASI barista o apprendista. Telefonare 545 866.
CERCASI cameriera ristorante buon trattamento economico. Tel. 535.359.
CERCASI cameriere discreto-diligente-serio per ristorante Rivoli. Telefonare 990.478.
CERCASI capo falegname attrezzatore. Corso Lodi 105. Tel. 869.530.
CERCASI cassiera ed apprendista. Telefonare 539.008 ore pasti.
CERCASI compositori ed apprendisti. Telefonare 540.864.
CERCASI domestica fissa disposta salire mattinata cattolica. Tel. 651.870.
CERCASI donna addetta pulizia uffici esercizio giornalmente. Tel. 383.483 pomeriggio.
CERCASI donna bianca per custodia bambini unico in alcova, zona Borgata Parodiana. Scrivere «Elas-Kompass Pubblicità 6020 — 10100 Torino».
CERCASI donna per pulizie saltuarie in casa di campagna. Tel. 741.474.
CERCASI fanciulla giovane. Telefonare 890.477.
CERCASI barista o apprendista. Telefonare 545 866.
CERCASI cameriera ristorante buon trattamento economico. Tel. 535.359.
CERCASI cameriere discreto-diligente-serio per ristorante Rivoli. Telefonare 990.478.
CERCASI capo falegname attrezzatore. Corso Lodi 105. Tel. 869.530.
CERCASI cassiera ed apprendista. Telefonare 539.008 ore pasti.
CERCASI compositori ed apprendisti. Telefonare 540.864.
CERCASI domestica fissa disposta salire mattinata cattolica. Tel. 651.870.
CERCASI donna addetta pulizia uffici esercizio giornalmente. Tel. 383.483 pomeriggio.
CERCASI donna bianca per custodia bambini unico in alcova, zona Borgata Parodiana. Scrivere «Elas-Kompass Pubblicità 6020 — 10100 Torino».
CERCASI donna per pulizie saltuarie in casa di campagna. Tel. 741.474.

CERCASI fattorini apprendisti. Presentarsi via C. Provasi 18, Corso.
CERCASI impiegata dattilografa prima esperienza cat. Tel. 832.635.
CERCASI lavorante o apprendista parrucchiere 16-20enne. Tel. 521.607.
CERCASI lavoranti sarta finito. Telefonare 793.871.
CERCASI meccanotornitore per la gomma, zona Moncalieri. Tel. 642.024.
CERCASI operaio saldatore carpentiere. Tel. 499.014.
CERCASI pensionato per custodia bambina di un anno. Tel. 927.181.
CERCASI per villa Ceres cuoco giardiniere. Offresi alloggio e compenso lavorativo. Tel. 615.825 dopo ore 14.
CERCASI pellettizzatore aiutante meccanico. Via Ala Settembre 31. Tel. 345.249.
CERCASI pellettizzatore o apprendista. Telefonare 598.398.
CERCASI pratica vallemaggia cuciscare refrigerazione, 8.30-13 zona Santa Rita. Telefonare 390.909.

CERCASI ragazza per lavoro ufficio. Telefonare 890.477.
CERCASI ragazza per lavoro ufficio. Telefonare 545 866.
CERCASI cameriera ristorante buon trattamento economico. Tel. 535.359.
CERCASI cameriere discreto-diligente-serio per ristorante Rivoli. Telefonare 990.478.
CERCASI capo falegname attrezzatore. Corso Lodi 105. Tel. 869.530.
CERCASI cassiera ed apprendista. Telefonare 539.008 ore pasti.
CERCASI compositori ed apprendisti. Telefonare 540.864.
CERCASI domestica fissa disposta salire mattinata cattolica. Tel. 651.870.
CERCASI donna addetta pulizia uffici esercizio giornalmente. Tel. 383.483 pomeriggio.
CERCASI donna bianca per custodia bambini unico in alcova, zona Borgata Parodiana. Scrivere «Elas-Kompass Pubblicità 6020 — 10100 Torino».
CERCASI donna per pulizie saltuarie in casa di campagna. Tel. 741.474.
CERCASI fattorini apprendisti. Presentarsi via C. Provasi 18, Corso.
CERCASI impiegata dattilografa prima esperienza cat. Tel. 832.635.
CERCASI lavoranti

STAMPA SERA
Sabato 6 - Domenica 7 Marzo 1971

le ultime notizie

15
Anno 103 - Numero 55

I tre volti di Satana

I tre volti di Charles Manson, il capo della sanguinaria banda di hippies che hanno trucidato Sharon Tate e i suoi amici: con lunghi capelli e lunga barba al momento dell'arresto, rasato e sorridente durante le prime fasi del processo, capelli cortissimi, di taglio militaresco, quando la Corte di giustizia lo ha riconosciuto colpevole dell'orrendo delitto

Che schianto, queste miss!

Le ragazze più belle dei «colleges» americani hanno partecipato ad un concorso di bellezza. Ecco le quattro finaliste: mentre posavano per il fotografo il divano sul cui erano sedute ha ceduto di schianto e le miss sono finite a terra (Telefoto Associated Press)

Proseguono i duri scontri a Belfast

Terrorista irlandese ucciso mentre lancia una bomba

Le truppe britanniche hanno risposto al fuoco dei franchi tiratori dell'Ira Barricate con automezzi incendiati nelle strade del quartiere cattolico

nostro servizio

Belfast, sabato sera.

Ancora un morto a Belfast nella lunga e sanguinosa guerriglia tra attivisti cattolici, protestanti e soldati inglesi. Gli scontri sono avvenuti nella notte nel quartiere cattolico di Falls Road e sono durnati per quattro ore.

Un portavoce dell'esercito britannico ha reso noto che alcuni franchi tiratori appartenenti all'Ira (l'esercito repubblicano irlandese, clandestino) hanno cominciato a sparare dai tetti delle case contro le forze di sicurezza che hanno reagito aprendo a loro volta il fuoco. Un giovane è stato ucciso dai soldati mentre stava per lanciare contro di loro una bomba. Nella sparatoria sarebbero rimasti feriti altri tre civili. In precedenza, nei disordini avvenuti durante il giorno, sette soldati inglesi erano stati feriti, in seguito a Falls Road, dai dimostranti cattolici che lanciavano rudimentali bombe incendiarie.

Gli incidenti erano iniziati, ieri pomeriggio, in seguito a una perquisizione in forze compiuta dalle truppe britanniche nel quartiere cattolico, alla ricerca di due protestanti «sequestrati» da elementi dell'Ira. L'apparire dei soldati inglesi, in assetto di combattimento, provocava una furibonda reazione da parte della folla. Ancora una volta le donne davano il via ai disordini, scagliando contro le truppe oggetti contundenti. La protesta si estendeva ed assumeva toni particolarmente violenti nella Falls Road. Un torrente di fiamme, provocato da litri di petrolio sparso sul selciato accoglieva i militari inglesi, mentre i giovani protetti dalla barriera di fiamme, iniziavano una fitta sassaiola.

Per sbrogliare la situazione, diventata piuttosto critica, l'esercito faceva convergere sul posto le autoblindo. I soldati riuscivano così ad entrare nel cuore del quartiere e a isolare completamente la zona.

Entravano in azione anche i bulldozer dell'esercito che spianavano le barricate formate in gran parte da veicoli di ogni genere rovesciati. I dimostranti non cedevano e incendiavano un pullman, impadronendosi anche di un'autocisterna con circa duemila litri di benzina.

Il ministro degli Interni inglese Reginald Maudling, al secondo giorno di visita a Belfast, seguiva minuto per minuto gli sviluppi degli avvenimenti. Belfast era completamente paralizzata. I soldati, dopo tre ore di ricerche, trovavano incolumi in un'abitazione del quartiere cattolico della città i due protestanti rapiti nella tarda mattinata.

La situazione però non tornava alla normalità e in serata riprendevano più furiosi gli scontri che causavano la sedicesima vittima della guerriglia dall'inizio dell'anno.

(ANSA - AP)

Rapito dalla mafia secondo il magistrato l'industriale Caruso

PALERMO, sabato sera.

(a. r.) Nessuna notizia ancora di Antonino Caruso, il giovane industriale rapito mercoledì della scorsa settimana nella campagna di Trapani. I familiari sostengono che i banditi non hanno ancora chiesto la taglia e che non vi sono stati «contatti» per liberare l'ostaggio.

Le voci comunque si accavallano. I Caruso attendono nella loro abitazione di viale Francesco Scaduto 8 a Palermo: che cosa attendano non si sa bene, dal momento che negano d'aver avuto colloqui con i banditi. Infatti è impensabile che Antonino Caruso possa esser rilasciato senza che il padre, ricco industriale, paghi un riscatto a banditi disposti a tutto.

Si torna a parlare di una vendetta della mafia. E' una ipotesi che il procuratore della Repubblica di Marsala, Cristoforo Gemma, che sovrintende all'inchiesta in corso, tiene in considerazione. Si dice infatti che se la mafia non avesse ordinato il rapimento, a nove giorni dal fatto avrebbe provveduto senz'altro a fornire la traccia utile per trovare i rapitori dell'industriale.

Due arresti a Milano per favoreggiamento nella rapina alla banca

dal corrispondente

Milano, sabato sera.

Due persone, sulle quali gravano forti indizi circa la rapina di via Padova, sono state tratte in arresto dalla questura milanese, che è alla caccia dei tre complici dei due gangster arrestati subito dopo il «colpo» di Banco di Napoli.

Gli arrestati, a carico dei quali è stata elevata, per ora, solo l'imputazione di favoreggiamento, sono Cosimo Murianni, noto per avere partecipato alla sanguinosa sparatoria di Largo Tel Aviv, e Giorgio Barbieri. Stasera saranno interrogati dal magistrato inquirente.

In casa dei Barbieri la polizia, nel corso di una perquisizione, ha trovato 2 milioni di lire, un indizio sul quale gli inquirenti stanno ora lavorando. Una terza persona, fermata in un primo tempo, è stata rilasciata.

L'arresto dei due e un certo ottimismo trapelato tra gli inquirenti lasciano supporre che la polizia dovrebbe finalmente essere sulle tracce della banda.

Giuseppe Murgida e Antonio Sette, i due banditi catturati dopo la sanguinosa rapina di via Padova «non parlano». Tacciono con per «riguardo» ai tre complici che li hanno piantati in mezzo alla strada; il loro silenzio rientra nelle leggi della malavita: omertà in cambio di soldi.

I 51 milioni sono nelle mani degli «altri» e per Murgida e Sette «stare zitti» è l'unico modo per partecipare, eventualmente, alla spartizione del bottino. La polizia afferma di poter fare a meno, comunque, della loro confessione, anche se i tre complici sono ancora latitanti. Si sa quale funzione hanno avuto i complici nella rapina. Il Murgida e il Sette erano «i duri», gli altri tre facevano il «palo», il «cassiere» e il «cervello».

c. b.

SPAVENTOSA CATASTROFE ALL'ALBA

Clinica in fiamme a Zurigo morti ventotto ricoverati

Il freddo intensissimo ha ostacolato l'azione dei vigili del fuoco L'incendio scatenato da un radiatore elettrico per il riscaldamento

nostro servizio

Zurigo, sabato sera.

Un incendio ha distrutto la clinica psichiatrica «Burghölzli» di Zurigo ed ha causato la morte ad almeno ventotto persone. I vigili del fuoco hanno detto tuttavia che il numero delle vittime potrebbe essere più elevato perchè il bilancio non è definitivo, in quanto proseguono le ricerche fra le macerie.

Le fiamme hanno cominciato a distruggere la clinica, che appartiene alla scuola medica universitaria di Zurigo, verso le sei di questa mattina. Il fuoco si è propagato con incredibile rapidità dall'ala occidentale dell'edificio a tutto l'ospedale.

A quell'ora tutti i pazienti erano nelle loro camere, come ha detto un impiegato della clinica. L'allarme è scattato immediatamente e l'intervento dei vigili del fuoco è stato rapido. Decine di ammalati sono stati evacuati mentre i pompieri, con una temperatura esterna di dieci gradi sotto zero, lottavano contro le fiamme.

L'incendio è stato circoscritto rapidamente ma qualche ala dell'edificio non è stata raggiunta se non dopo mezz'ora. E' probabile dunque che qualche ammalato sia rimasto intrappolato tra le fiamme.

E' ancora presto per azzardare ipotesi sulla causa del disastro, ma secondo le prime risultanze l'incendio potrebbe essere stato provocato dal cattivo funzionamento di un radiatore elettrico nella stanza riservata agli infermieri.

Mentre prosegue l'opera di ricerca di altre eventuali vittime fra le rovine fumanti della clinica, che ospita circa mille pazienti, le autorità hanno disposto un'inchiesta per chiarire le cause dell'incendio. (Ansa - Reuter)

Tre operai presso Arona investiti da una frana

Arona, sabato sera.

(a. r.) Ad Oleggio Castello, nei pressi di Arona, tre operai hanno corso il rischio, stamane, di rimanere sepolti da una frana di terriccio.

I tre — Angelo Pontiroli, di Comignago, 52 anni, Mario Pavesi, 62 anni, di Arona ed Egidio Zanon, 47 anni, di Oleggio — stavano lavorando con altri all'allargamento della statale «La Biellese» che da Arona porta a Biella, quando venivano investiti da una frana.

Venivano subito soccorsi dai compagni di lavoro e trasportati all'ospedale. Il Pontiroli ha riportato fratture alle gambe (guarirà in 40 giorni); gli altri due hanno avuto lesioni ed escoriazioni guaribili in 30 giorni.

ALESSANDRIA — E' stato arrestato il Pontecurone Giuseppe Luciano, 31 anni, residente a Tortona, che, entrato nell'officina del carrozziere G. F. Lucerno ne aveva sottratto materiali per un milione.

Multato d'un milione per avere venduto un toro con estrogeni

Voghera, sabato sera.

(c. g.) Il pretore di Voghera ha condannato a un milione di lire di ammenda il mediatore Paolo Davico, di 64 anni, residente a Godiasco, per avere venduto ad un macellaio di Salice Terme un toro allevato con estrogeni. Il Davico era stato denunziato alla magistratura insieme con il macellaio che aveva acquistato il bovino, Gianfranco Lugano, di 27 anni, dai vigili sanitari dell'Amministrazione Provinciale di Pavia.

Nessuna responsabilità è emersa a carico del macellaio, che è stato assolto perchè il fatto non costituisce reato. Il Davico, oltre all'ammenda di un milione di lire, dovrà pagare anche le spese di giudizio.

UN FRANCESE REDATTORE DI "CURRICULUM VITAE,,

«Vende» manager alle industrie come fossero reginette di bellezza

Con questo metodo è diventato miliardario e ha «piazzato» dirigenti ritenuti sorpassati e poco moderni «Il curriculum è la radiografia professionale dei miei clienti - dice - ne fa risaltare le qualità nascoste»

dal corrispondente

Parigi, sabato sera.

L'ultimo scrivano pubblico di Parigi è morto su palo di anni fa a Montmartre dove conduceva vita grama poichè sempre più rari erano coloro che ricorrevano alla sua prosa. Ma una nuova forma di servizio pubblico è sorta ora ad arricchire ciò l'ha lanciata in Francia. E' del resto una specializzazione: la redazione di «curriculum vitae».

Da un paio di mesi un uomo sui quarant'anni, ammogliato, padre di tre figli, appena rientrato dagli Stati Uniti, ha iniziato la nuova attività in un appartamento del quartiere degli Champs-Elysées, applicando i metodi americani. A New York era addetto all'ufficio personale di un'importante società ed era suo compito leggere i «curriculum vitae» dei dirigenti di azienda che chiedevano un posto. Constatò allora che molti erano redatti male e capì l'importanza di saper spiegare bene, in modo chiaro e persuasivo, le proprie qualità e ciò che si è capaci di fare.

Ritornato in Francia fu stupito nell'apprendere che parecchie decine di migliaia di tecnici e dirigenti di aziende cercavano un impiego essendo rimasti disoccupati in seguito a fusioni di società o a licenziamento perchè considerati troppo anziani e non abbastanza «moderni». Prese contatto con le loro organizzazioni professionali e constatò che moltissimi, capaci di valorizzare qualsiasi cosa, per venderla, non erano invece capaci di valorizzare se stessi. Spiegò ai dirigenti di quelle organizzazioni che un candidato viene automaticamente escluso se il suo «curriculum vitae» è impreciso o presentato male, e propose di mettere la propria esperienza al servizio dei dirigenti disoccupati.

«E' raro — egli dice — che un dirigente sappia mettere in valore le proprie qualità e la propria esperienza professionale». *Egli riceve quindi i candidati ad un posto, parla con loro a lungo, si fa raccontare la carriera, prende appunti e poi scrive il «curriculum»; una certa quantità di copie del «curriculum vitae» vengono riprodotte col ciclostile e inviate alle società che hanno bisogno di personale dirigente.*

«Il *curriculum vitae* è come la radiografia professionale di un individuo, e ne deve far risaltare le qualità come il ritratto di una ragazza, che vuol fare carriera di fotomodella, deve valorizzare certe parti del corpo», *dice lo specialista*

Loris Mannucci

Viareggio: un bimbo cade per le scale e muore

Viareggio, sabato sera.

(f. p.) Un bimbo di 4 anni, Claudio Mazzei, abitante nella frazione Querciola nell'alta Versilia è morto stamane all'ospedale di Forte dei Marmi per le ferite riportate cadendo per le scale di casa.

Il piccolo stava giocando sul pianerottolo con la sorellina Franca di 5 anni quando si è aperto accessivamente dalla ringhiera ed è precipitato.

Buenos Aires: barricate per le vie della città

BUENOS AIRES, sab. sera.

Incidenti tra polizia e circa 2000 dimostranti sono avvenuti ieri a Buenos Aires ad un centinaio di metri dal palazzo del governo. I dimostranti, in gran parte telefonisti in sciopero, hanno tentato di costruire barricate nelle vie servendosi di automobili e materiale vario. La polizia è intervenuta facendo uso di bombe lacrimogene.

(Ansa)

Un anno al giovane che tentò di far violenza a un'anziana vedova

Cuneo, sabato sera.

(g. d. m.) Un giovane di Demonte, Mario Arnaudo, di 25 anni, è stato condannato dal tribunale a un anno di reclusione per avere tentato di usare violenza ad una anziana vedova, Maria Bertalina Rocchia, di 64 anni. Il p.m. aveva proposto l'assoluzione dell'imputato per insufficienza di prove.

Secondo l'accusa, all'una di notte del 4 novembre 1968 l'Arnaudo, in preda ai fumi del vino, aveva assalito a Demonte la Bertalina mentre la donna tornava a casa dopo aver trascorso la serata presso conoscenti. Malgrado il 71 anni, la vedova si era difesa validamente ma sarebbe stata sopraffatta se non fossero intervenuti il figlio Giovanni Rocchia, di 23 anni, e il vicino di casa, Marco Magnetto, che riuscivano a ridurre all'impotenza il focoso giovanotto.. La Bertalina, il figlio e il Magnetto dovevano poi farsi medicare all'ospedale per ecchimosi riportate nella colluttazione.

L'Arnaudo venne incriminato per atti di libidine violenta, lesioni personali e minacce. L'imputato è stato processato in contumacia. In precedenza si era difeso negando tutto: «Non ricordo più niente, ero troppo ubriaco».

Fallita rapina in banca a Lodi

Milano, sabato sera.

(c. b.) Due giovani armati di pistola hanno assaltato questa mattina alle 11 una agenzia bancaria, la Cassa rurale e artigiana di Valera Fratta, una frazione di S. Angelo Lodigiano. Evidentemente doveva trattarsi di banditi alle prime armi perchè i due sono fuggiti in seguito ad un singolare equivoco.

Il direttore dell'agenzia, Vincenzo Balmondi, di 65 anni, e suo figlio Giancarlo, di 25 anni, alla vista delle pistole spianate, si sono gettati a terra e questo è stato interpretato dai banditi come un tentativo di «azionare» chissà quale campanello d'allarme. I rapinatori hanno battuto precipitosamente in ritirata allontanandosi su un'auto.

In tribunale a Sanremo

Condannati marito violento e moglie che lo abbandona

Sanremo, sabato sera.

(c. o.) Accusato di aver violentato la propria moglie, obbligandola con percosse a compiere atti contrari alla sua volontà, un fabbro, Berliano De Michele di 39 anni, è stato assolto dai giudici del tribunale di Sanremo dall'accusa di violenza carnale e condannato a 8 mesi di reclusione per i maltrattamenti.

La moglie, Nelida Calvino, di 31 anni che, dopo aver subito le violenze dal marito, si era allontanata da casa con i due figli, Lucio e Domenico, entrambi di minore età, è stata punita con la stessa condanna — 8 mesi di reclusione — per sottrazione di minorenni alla patria potestà. I fatti avvennero nella notte del 16 maggio dello scorso anno. Alcuni giorni dopo i coniugi si denunciarono reciprocamente; il dibattimento s'è celebrato a porte chiuse.

«Collage» a Biella sci-aereo-auto

Biella, sabato sera.

(p. m.) Si svolgerà domani, tempo permettendo, la prima mattinata sci-aereo-auto organizzata dall'Aeroclub Luigi Sella di Biella. Ogni equipaggio è formato da uno sciatore, un pilota e un automobilista. Nella mattinata, gli sciatori disputeranno una gara di slalom gigante al Lago del Mucrone; seguiranno i piloti, impegnati in un circuito di 150 km che si concluderà con un atterraggio di precisione sulla pista dell'aeroporto di Vergnasco e, infine, gli automobilisti disputeranno una «gimkana» sul grande piazzale di fronte alle aviorimesse.

Una delle equipaggi è interamente femminile: lo compongono la pilota Anna Savio (e fin qui poche donne abilitate al pilotaggio dei bimotori), la scrittrice Adriana Desternich e Luigina Betti.

ALESSANDRIA — A seguito di esposto del medico di Alessandria è stato arrestato per lesioni personali gravissime il geometra Dario Ortenzia che già aveva retto le sorti del partito, sempre in qualità di segretario, nel precedente comitato direttivo. Vice segretari sono stati nominati Aldo Oppezzo di Casale e Filippo Rivera di Acqui.

ALBERTO RONCHEY
DIRETTORE RESPONSABILE

© 1971 Edit. LA STAMPA S.p.A.

Questo quotidiano è controllato dallo Istituto Accertamento Diffusione

Dopo 15 mesi di "sede vacante,,

Ingresso a Tortona del nuovo vescovo

nostro servizio

Tortona, sabato sera.

Mons. Giovanni Canestri, nominato dal Papa, nel gennaio scorso, vescovo di Tortona, ha fatto nel pomeriggio l'ingresso solenne nella sua nuova diocesi, prendendone possesso. Così, dopo oltre 15 mesi di «vacanza», la cattedra di S. Marziano (del quale ricorre oggi la festa), fondatore della diocesi tortonese nel 127 d. C., avrà finalmente il suo 105° titolare.

Giunto alle 15,30 in piazza Duomo, mons. Canestri ha celebrato in Cattedrale la sua prima Messa come vescovo di Tortona e quindi in episcopio s'è incontrato con i rappresentanti dei 300 mila fedeli delle 311 parrocchie della diocesi disseminate nelle province d'Alessandria, Pavia e Genova.

Nato a Castel Spina di Alessandria nel settembre 1918, mons. Canestri ha compiuto gli studi ecclesiastici ad Alessandria e poi a Roma, laureandosi anche in lettere presso l'Università statale della capitale. Ordinato sacerdote nell'aprile 1943, ha esercitato per quasi vent'anni il ministero presso parrocchie romane. Nel 1950 veniva nominato direttore spirituale del «Pontificio seminario romano maggiore» e l'8 luglio 1961, dietro vescovo titolare di Tenedo e nominato ausiliare del Cardinale vicario di Roma. Un suo fratello, don Carlo, è parroco di S. Alessandro, ad Alessandria.

Mons. Canestri trova una situazione difficile. Clero e fedeli, negli ultimi mesi, non avevano nascosto il loro disappunto per il persistere della crisi di governo della diocesi, risalente al novembre '69, quando ufficialmente per motivi di salute, s'era dimesso mons. Francesco Rossi, in carica dal 24 giugno '63.

Nel suo primo messaggio ai fedeli il neo-presule ha detto: «Il lavoro pastorale lo svolgeremo insieme, ognuno con le proprie responsabilità, nello spirito del Vaticano II».

f. m.

Procedimento penale contro quattro sindacalisti

Aosta, sabato sera.

Il pretore di Donnaz, su segnalazione dei carabinieri di Verrès, ha istruito un procedimento penale nei confronti di sindacalisti Carlo Boccazzi (Cgil), Francesco Stevenin (Savt), Valerio Beneforti (Cisl) e Alessandro Bortot (Cgil), che il 10 dicembre, durante una manifestazione di protesta, avevano fatto un blocco stradale sull'autostrada Torino-Aosta.

Rapina un orefice a Bergamo «Fermo, o ti uccidiamo la figlia»

Il bottino, in orologi e gioielli, è di sei milioni

dal corrispondente

Bergamo, sabato sera.

Tre banditi hanno assaltato a San Paolo d'Argon la gioielleria di Dino Federici, di 32 anni: i malviventi hanno portato via preziosi per 6 milioni, minacciando di sparare sulla figlioletta dell'orefice se l'uomo avesse reagito.

Nel negozio, al momento della rapina, vi erano un cliente, il Federici, sua moglie e la figlia di 2 anni. E' entrato uno dei banditi a viso scoperto, e, fingendosi un cliente, ha chiesto di vedere un orologio. Subito dopo hanno fatto irruzione i due complici, con il viso mascherato: uno impugnava una pistola, l'altro ne aveva due.

L'orefice ha tentato di reagire allungando una mano verso il cassetto dove teneva una rivoltella, ma i banditi se ne sono accorti: «*Non fare lo stupido*, gli hanno gridato, *altrimenti ti ammazziamo la bambina*».

Al Federici non è rimasto che desistere da ogni iniziativa e i rapinatori hanno così potuto prendere tutti i preziosi che erano nella cassaforte e in vetrina.

Sono quindi fuggiti su una «Giulia 1750» targata Milano, sulla quale li attendeva un complice. L'orefice è corso sulla porta con la pistola in mano e ha sparato tre colpi contro l'auto in fuga. Non si sa, però, se l'abbia colpita. L'auto, comunque, si è allontanata a forte velocità.

u. g.

i negozi della cortesia

ABBIGLIAMENTO ED ARTICOLI SPORT
MELANI Sport: via Cavour 6 ang. via Lagrange
ARTICOLI REGALO
LA TORINESE PROFUMI: via Doria 8, tel. 510.938
ELETTRODOMESTICI - RADIO - TV
Fratelli LOTTI: via Marsini 41
LETTI E FERRI BATTUTI
A. MURRI: via Lodi 17 o, telefono 287.828
MAGLIERIE
SETTE MORRA: via Corte d'Appello 13 (fronte Tribunale)
VIDOR CASHMERE shop: via Roma 338
MOBILI
S. DOMENICO: via Milano via 8. Domenico 4
MOBILI D'ARTE
ARTECASA: piazza Statuto 1, telefono 510.911
PELLETTERIE
FIORI LUIGI: via Pò 2
PELLICCERIE
Fili GIORGI: via S. Franc. da Paola 18, t. 535.829
Corso Vittorio Emanuele 19, telefono 655.173
PIANOFORTI
CHIAPPO: piazza V. Veneto 18, telefono 831.542
PIZZI - RICAMI
FONTE DEI PIZZI: via delle Orfane 2, tel. 542.543
PROFUMERIE - PARRUCCHE
CASA DELLA PARRUCCA: Sede via Cernaia 25, telefoni 532.358 - 512.395; Filiale via Cavour 5, telefono 514.331
LA TORINESE PROFUMI: via Doria 8, tel. 510.938

se la casa è vuota o da ammodernare
ARREDI PEPINO ha scelto le grandi firme del mobile.

Oggi per l'arredamento si va da ARREDI PEPINO perchè oltre un SERVIZIO COMPLETO (dai mobili ai tendaggi, alla carta da parati, alla moquette).
SERVIZIO COMPLETO significa esperienza, estensione scelta, organizzazione, consulenza gratuita architetti, giusto prezzo.

Stradale Torino 135 CHIVASSO 911318 - 911443

ANNUNCI ECONOMICI

(17) Piazzisti - Rappres.

(Continua da pag. 14)

RAPPRESENTANTI piazzisti possibilmente con deposito interessati laterizi, alimentari Torino provincia e Valle Susa per settore vendita prodotto a consumo forza cumulino quanto. Offerte gradatori. Tel. 702.486.

SARDI giovani esterni ambosessi referenziati. Guadagni esperienza commerciale garantiamo proposti da società per interessamento Piemonte Liguria. Scrivere «Elle-Kappa» Pubblicità 4459 — 20100 Milano.

SIGNORA referenziata esperienza vendite preferita commerciabile zona pompe ed autoelettrica. Tel. 693.561.

SIGNORINA pratica, esperienza, offresi referenze vendita e rappresentanze interessanti settori. Scrivere «Elle-Kappa» Pubblicità 4461 — 10100 Torino.

SOCIETÀ costruttrice disponibilità esterna assicuri vasta rappresentanza impiegati nel settore gas zone libere Nord ed Est. Scrivere «Elle-Kappa» Pubblicità 1029 — 10100 Torino.

VENDITORI specializzati intendono acquisti articoli casalinghi, regalo cercano accordi da agenti da anche esclusivista prodotti nuovi nazionali per Torino Piemonte. Scrivere dettagliando a: «Elle-Kappa» Pubblicità 109 — 20100 Milano.

300 mila lire subito cercasi ai veneti per ripresa appena pubblicitari. Tel. 693.125.

(18) Smarrimenti

MANCIA donato nottata Alpe Vergata TO 250.141. Tel. 660.363.

MANCIA offresi ricompensa cane Labrador nero smarrito. Zona Sassi. Telefonare 280.101.

MANCIA ricompenso bracciale con medaglia smarrito Settimo. Tel. 698.864 Milano o 800.475 Torino.

SMARRITA gatta persiana grigia rispondi al nome. Via Paolo Brunero, ragazzi altissimo ricompensa, cancrie. Tel. 264.282.

SMARRITE giovedì zona S. Paolo vicinanze piazza, particolari provato donare. Telefonare 754.641.

(19) Informazioni

A.A. DETECTIVE «Proteo» studio ricerche, indagini eventuali infedeltà, assistenza clienti legali, privati, industriali internazionali, confidenziali. Tel. 505.300, 505.870. Torino Filippo Turati 19 bis.

A.A. MAURIZIO Torino, informazioni private ovunque. Accertamenti infedeltà per separazioni e divorzi. Dato esclusivo. Riservatezza assoluta. Via Goito 3. Tel. 692.110 - 652.876 - 692.102.

AIRIT Ahras Mario, investigazioni, infedeltà, informazioni, corso Re Umberto 54. Tel. 380.510 - 380.034.

CITTADINI dell'Ordine dal 1870. Avvocato Doria 6. Tel. 543.109 - 558.482 (automatico). Indagini prematrimoniali, private, commerciali, controlli polizze consulenze gratuite.

ERMI - Corso Francia 48. Telefonare 733.026, 733.077. Indagini commerciali, preinformazioni, controlli infedeltà, accertamenti industriali, investigazioni, consulti ovunque. Consultazioni gratuite.

INFORMITALIA, informazioni commerciali, private, industriali, controlli, inchieste, corso Vittorio Emanuele 107. Telefonare 511.024 - 538.683.

MAIORPOL, via Garibaldi 3, Telefono 512.206. Indagini accertamenti investigazioni informazioni ricerche infedeltà.

POLINVES - investigazioni, controlli, accertamenti infedeltà fini divorzio, divulgazioni Corso Inghilterra 25. Telefono 598.975.

ROMMONDIAL investigazioni infedeltà separazioni informazioni. A. Frassoldi de Punto 40. Telefonare 521.181.

SPAZIALPOL centri investigativi. Piazza S. Carlo 197, tel. 559.019 consulenza 519.858.

(20) Igiene e terapia

A.A.A.A. CALLISTA massaggi sportivi estetici saloni. Tel. 552.843.

ABILISSIMA manicure rilassanti 14-18 30. Lerma, Lungoro Antonelli.

DIPLOMATE massaggi relax nuovi macchinari esclusivi, salone moderno. Telefonare 656.544.

MASSAGGI curativi dimagranti, ritmici, sconsigliati, lombaginici, recati domicilio, solo clientela esclusivamente femminile. Tel. 588.219.

MASSAGGI dimagranti curativi. Corso 14-18, per appuntamento, Tel. 537.061.

PERSONALI stagnista qualificato massaggi, relax, lombaginali, dimagranti. Telefonare 659.544.

QUALIFICATISSIME massaggiatrici diplomate, decontratture, calzata, ginnastica dimagrimento, abbronzatura. Telefonare 941.020.

SIATI moderni, massaggi distensivi, relax. Tel. 840.153.

TEL. AL 273.195. Massaggiatrici professionalmente eseguono massaggi limitazioni specifici generali.

(21) Automobili

AUTOMARKET - AUTOMARKET - AUTOMARKET - AUTOMARKET - AUTOMARKET - AUTOMARKET

Abitamo l'alto che cercate. Gamma, scelta, certa nuova, Rateazioni vasto proposte. Autopiù-Market Torino, Corso Principe Eugenio 11, Corso Siracusa 61, Piazza Derna 229, Ivrea, Corso Vercelli 223. Orario continuato ottenute facilitazioni.

A.A.A.A.A.A. AUTOMANCIA corso Francia 311. Fiat giovani, consegna immediata, physicissimi antichi, longitudine rateazioni, rendiamo, permutiamo, scegliendo usato sicuro. Fiat, Lancia, Alfa, limitazioni garanzia a mesi ragazzo (scritti).

A.A.A.A.A. AUTOMODERNO, corso Potenza angolo corso Toscana, permutiamo nuovi modelli, passato, rateazioni, assistenza, ottimi antichi esperti (scritti).

A.A.A.A. AUTOMONGASI, via Genova 260 (piazza Statuto), vastissimo assortimento automezzi d'occasione verificate, limitate estensioni, Visitateci. Aperto festivo.

A.A.A.A. DATE la precedenza a Lancia: qualsiasi vettura vi siete certamente, in ipotesi nella più grande e più impegnativa esperienza, attenzione, con garanzia e mesi, lunghe rateazioni. Società Lancia usato automobili Torino, corso F. Cadorna 68, regolarmente telefonate 472.047-4 linee lancia multimedie lo stesso.

A.A.A.A. OCCASIONISSIMA, Prestito vendo GT Opel 1900. Tel. 670.490 ore ufficio.

A.A. RISPARMIARETE tempo e usura ricercate nell'acquisto recandovi subito da Autodestinti troverete la vettura che state cercando. Le più belle macchine d'occasione dai 6 mesi a quelle con più anni vi vengono vendute con garanzia e prez. Autodestinti, corso Francia 93. Tel. 283.903 - 283.943 (vicini corso Vercelli ancora numerosi lavori).

A. AUTONOLEGGI Avigliana vendo annualità pubblica, Torrazzetti 4. Telefonare 501.051.

A. SOVVERTIAMO preventivi non vogliamo promesse, ma soprattutto risultati ai prezzi vostre autoaccessori. Sala Uffici, corso Giulio Cesare 303.

ABARTH 1000 corsa ricoverviti ernale completamente 350 mila, Olimpico 500 GT, accessoriatissima 480 mila, Telefonare 917.401.

ACQUISTASI da privato Fiat 2300 anno 64/65. Tel. 391.433.

ACQUISTASI autoveicolare con attrezzatura, pagamento contanti notizie a: Autoveicolare Torino, corso Principe Ereditario 11.

ACQUISTIAMO subito autoveicolare pagando massimo contanti, Autodestinti, corso Grosseto 33 (vicino corso Vercelli).

ACQUISTIAMO autoveicolare qualsiasi vettura volentieri massimo. Corso Agnelli 16.

ACQUISTO contanti 500, 126, 850. Via Belfiore 84. Tel. 698.601.

AL salone delle vacanze '71 dal 7-3-1971 all'8-3-1971 la concessionaria alla Rotonda Maria Vittoria 5 invita a visitare il suo stand dell'usato unato.

ARE cedesi stock garantite persona sue. Tel. 595.598.

AUDI 100LS '69, privato vende. Telefonare 747.137.

AUTOCARROZZERIA via Feletano 1, tel. 694.452, acquista auto bocciate rottame valutazione.

AUTONOLEGGIO Autolacce a lire 800 giornaliere compresa autoaccessorie, non richiesti fianzi ed o garanzia personale. Tel. 667.512.

AUTOS '70, tel. 655.616, saltire in sede, a venire, garanzia, senza anticipi.

BOGGI TI compra vendita automezzi nuovi e d'occasione. Via Madama Cristina 69. Tel. 657.810.

CAMPAGNOLA gas compresi. Cessalo, corso Venezia 4, Torino.

CITROEN GS Club vendo centrale consegna luglio massimo. Tel. 502.678 ore pasti.

COMPRA qualsiasi autoveicolare pagando massimo. Autogarantia corso Giulio 50.

COMPRA vettura diecinovemila pagando massima. Autogarantia, corso Traiano 56.

COMPERIAMO autoveicolare non attrezzate, pagamento contanti notizie a: Autoveicolare Torino, corso Principe Ereditario 11.

COMPERIAMO autoveicolare non attrezzate pagando massimo contanti, Autodestinti, corso Grosseto 33 (vicino corso Vercelli).

COMPERIAMO autoveicolare qualsiasi vettura volentieri massimo. Corso Agnelli 16.

COMPERIAMO autoveicolare qualsiasi autoveicolare recenti pagando massimo. Corso Dante 132.

COMPRO qualunque vettura contanti valutazione massima. Via Nizza 30.

COMPRO vetture sportivissime massimo discrezione. Via Nizza 30.

CONCESSIONARIA Fiat-Saab Saloni, vetture nuove, consegna settembre, esposizione permanente tutti tutti i tipi e marche, via Galliari 3, ang. Corso Unione Sovietica.

CORSO Dante 131, quattrocento verniciata recentemente, vendiamo senza anticipo, completamente assistenti. Tel. 631.795.

CORSO Dante 134, Peroni 612, Dino spider, Dino coupé, Alfasud 1000, MGB.

CORSO Dante 141, Citroen, Mini 120, 124, 125, Giulia 1300, 1750.

DIPENDENTI vendiamo 900 L e 850 tagliare. Tel. 236 561 ore.

FIAT 850 anno 70 vendo occasione da privato. Tel. 587.518.

FLAMINIA coupé con radio, usata, lire 200 mila privato vende. Tel. 780.201.

FIAT 1100T primissima 6 posti anno 1969 perfetta vende Concessionaria Lancia 2001, corso Turati 12, Tel. 502.183.

FULVIA berlina vende ottenda, serre mesi, ulteriormente vende. Tel. 374.311.

FULVIA berlina vendo contanti 6-5 mesi. Garantita. Valitili Scurti, vorrei Dino Autosport o simili.

FURGONI 600 e quintali vendo 350 mila. Visitili Autoveicolare, via Ravenna 58.

JEEP il fuoristrada per famiglia del piacere, prove, presentazioni presso la concessionaria Rapetti, corso Duca, corso Stupinigi 136.

JEEP straordinaria autoguida a cartolicità, eccezionale perfetta 1 milione 800 mila! Rimane due 1970 speciale montagna assicurazioni. Tel. 917.401.

INVITO della Lungavia Concessionaria Alfasud, corso P. Ostiense 44 a provare la nuova 1600 e la 1300 tre 5+1 alla turismo con velocità solo ore 211 alla Lungavia medesimamente Cancello Levanti.

MONTICONE piazza Adriano 4. Telefonare 385.772, 352.091, corso G. Cesare 307. Tel. 294.802 concessionaria Volkswagen Porsche Audi occasione 911, 911E, 911S, Audi 60L, Maggiolino 1300 automatic, Mini Minor, Bmw 1600 e gas, 124 sport, 124 berlina, 850 coupé sport, 850 Viaggio, Opel GT, Fulvia coupé, Citroen ID, Alfa Romeo 1750, TRE veicoli.

OPEL corso Trapani 91, Tel. 626.622, vendita rateazioni 36 mesi senza anticipi.

PEUGEOT 204 da immatricolare, 304 coupé perfetta, vendiamo. Telefonare ore 24 67.170 ore pasti.

PORSCHE S 1967, motore nuovo, mi valdo vendo, permuta. Tel. 930.791 ore ufficio.

PRIVATAMENTE due vendo, 130 mila cadauno, mirabile servizio, garantissimi. Tel. 534.372.

PRIVATO corso 850 Special set mesi, Telefonare 665.278.

PRIVATO compera da privato Mini anno 1962-63. Tel. 785.587.

PRIVATO compero Fiat 850 purchè ottimo stato. Tel. 590.713.

PRIVATO vende a privato Citroen DS21 con opzionatissima 1970, 15 mila 900 km. perfetta, assistenza ancora da usufruire oltre 4 lui 50 mila. Tel. 970.598.

PRIVATO vende Appia S serie bellissima. Telefonare ore pasti. Tel. 789.619.

PRIVATO vende Fiat 500 1968 Telefonare 671.810 ore pasti.

PRIVATO vende bellissima 500 controviamo 965 perfetta, 200 mila. Telefonare 545.857.

PRIVATO vende bellissima 500 torpedo metallizzata anni due. Km 22 mila. Telefonare 623.460.

PRIVATO vende bellissima 500 (1968), motore 4 cilindri, 130 mila. Telefonare ore 702.443.

PRIVATO vende Fiat 1300 (anno di Londra. Tel. 882.580.

PRIVATO vende Fiat 1500 gas, rimessa a nuovo. Tel. 090.433.

PRIVATO vende Alfaranda 190 bianca berlina, ed mila Km, causa guerra. Telefonare 939.491.

PRIVATO vende Mini-Minor luglio '68, ore 300 mila. Tel. 260.240 ore pasti.

PRIVATO vende ottima 500D, 1964, 160 mila. Tel. 874.577 ore pasti.

PRIVATO vende ottima 850 coupé 1967. Tel. 379.380.

PRIVATO vende Prinz L4 1968, ottimo condizioni. Tel. 725.779.

PRIVATO vende polvere 850 Sport coupé 68, perfetta. Tel. 694.214.

PRIVATO 1300, unico proprietario 280 mila, 1100 perfetta sino 250 mila. Telefonare 483.575.

RENAULT R 8 1969, Autodenaro A112 due mesi, benissimo! 16 perfetta condizioni. Tel. 834.971.

ROLLER Cinque Special. Consegna immediata, causa partenza cedo quattro, solo 150 mila. Magliavelli, Corso Strada Torino 115, Tel. 924.500.

ROULOTTES Lusign. In occasione Salone delle Vacanze prestigiosi tutti esemplari su roulottes ultimi modelli 1971. Vendita in sede Corso Strada Torino 115, Alpignelli, Tel. 924.500.

ROULOTTES 4 posti, splendo cambio con più piccoli. Tel. 393.604.

SACAUTO Concessionaria Fiat-Saab: Dino metallizzato e normale, Mercedes Pagoda, 1600 coupé, 123 normale e Special, 1500 familiare, Alfa Junior, 124 perfetta e Special, veicoli industriali leggeri, consegne subito dal nuovo. Corso Racconigi 141. Tel. 333.737.

SEMESTRALI selezionate tutti Fiat Lancia e mesi garanzia, consegna immediata, permuta, rateazione especialissima interna. Scelti, usato Dino Alarcon e bis.

VENDESI Taunus 12M 1966 230 mila inattendibile. Tel. 775.607 dalle 18 alle 19.

PRIVATO vende 850/68, 600/67, 1100 special. Tel. 707.332.

PRIVATO vende 750 del 64. Telefonare 800.125.

PRIVATO vende 850 Sport coupé 68, perfetta. Tel. 694.214.

PRIVATO 1300, unico proprietario 280 mila, 1100 perfetta sino 250 mila. Telefonare 483.575.

RENAULT R 8 1969, Autodenaro A112 due mesi, benissimo! 16 perfetta condizioni. Tel. 834.971.

ROLLER Cinque Special. Consegna immediata, causa partenza cedo quattro, solo 150 mila. Magliavelli, Corso Strada Torino 115, Tel. 924.500.

ROULOTTES 4 posti, splendo cambio con più piccoli. Tel. 393.604.

SACAUTO Concessionaria Fiat-Saab: Dino metallizzato e normale, Mercedes Pagoda, 1600 coupé, 123 normale e Special, 1500 familiare, Alfa Junior, 124 perfetta e Special, veicoli industriali leggeri, consegne subito dal nuovo. Corso Racconigi 141. Tel. 333.737.

SEMESTRALI selezionate tutti Fiat Lancia e mesi garanzia, consegna immediata, permuta, rateazione especialissima interna. Scelti, usato Dino Alarcon e bis.

VENDESI Taunus 12M 1966 230 mila inattendibile. Tel. 775.607 dalle 18 alle 19.

SIMCA 1301 6 mesi diecinovemila vendo a persona. Scrivere «Elle-Kappa» Pubblicità 155 — 10100 Torino.

VENDIAMO 500, 850, 128, 124. Via Belfiore 84. Tel. 698.601.

VENDO Appia 3ª, conservatissima 1960, guida destra, bellissima. Tel. 779.388.

VENDO Bmw 2000 TI 3 mesi garanzia, Corso Racconigi 311.

VENDO Fiat 238 150 giorni in contanti. Tel. 393.886 ore ufficio.

VENDO Thyrotto sfruttabile. Telefonare 782.796 ore 8.

VOLKSWAGEN, Porsche, Audi, Rimedi, corso Francia 262. Tel. 724.005. Prossi domenica modelli 71 assortimento vetture, garanzie.

VOLKSWAGEN 1300 tre '66, perfetta, privato vende. Tel. 380.081.

VOLKSWAGEN 1500 cabriolet, doppio tabliero alfa giusi vendesi. Autoplus, Ivrea, tel. 567.148, via Mazzini 97.

ZAZ, La supercommissione vettura polivalente, utilitaria 1200, cilindrata 17 Kw, portata 895 mila, prove prenotazioni. Concessionaria Isabella, Corso Duca 131, Corso Siracusa 158.

124 coupé 3 mesi, due anni, cedi 71 1905, Simca 1000 '62 privato vende. Telefonare 702.212.

124 coupé 1968 vendo 850 mila. Visitabile antimeridiana via Reviver 29.

124 normale, mesi nove, diecimilone valutate. Tel. 270.032 ore pasti.

124 Special 8 mesi accessoriata come nuova vendo 1 milione 80 mila. Telefonare 693.360.

124, 1968, 32 mila km. cc. gar. vendo. Visibile Autoprassi, via Ticinese 29.

125 fine '68, perfetta, vende. Telefonare 326.976.

1258 cedo 4ª serie come nuova vendo via Bellezze 84. Tel. 698.001.

128 4 porte 1970 vendesi a prezzo interessante 570 013 ufficio.

1000 fine 1968 privato unico proprietario vende 210 mila. Tel. 599 405.

1001, set. mesi, Km 2300 vendo permuta facilitazioni. Tel. 390.769.

850 nuovo, buona consegna, lunghe scadenze, corso Torcina 35, Telefonare 678.960.

850 semestrale come nuova diecimilone vende. Tel. 780.405 ore pasti.

1100 T3 furgone 500 pienissimo vendo 1968. Tel. 960.968 - 668.927.

1500 anno 795, ottimo, 250 mila. Telefonare 670.327.

1500 Sport eleganza Opel, limousine, vendesi cambiasi. Tel. 471.410 pasti.

300.000 trattabili vendo ottimo 1100 D. Tel. 693.442.

(22) Cicli - Moto - Sport

A. **ACQUISTERRI** Harley Davidson usate Piano stato. Tel. 370.051 Cremona.

BENELLI, novità assolutamente, motocicli ciclomotori, facilitazioni, cambi. Concessionario Pasquero, via Principe Amedeo 11.

CANOTTI pneumatici ovoni modelli, eventuali occasioni vasta equestrione fabbrica. Gomma, via Ancia 3.

CELERA cinque marce o strada occasione corsari. Tel. 339.778 pomeriggio.

IMBARCAZIONI Crealliure, La Pralle, Dory, Zodiac fuoribordo johnson, Selva, motori usati, vasta esposizione. Cellarda Montemolino, Moncalieri Fo 18.

LAMBRETTE, motofurgoni, autocarri, permute, occasioni, riparazioni accurate. Agenzia Ronco, piazza Vigliardi Paravia 3, Torino. Tel. 489.743.

MOTOCARRI, Ape, Vespa, Gilera, Cimi, Borer, cambi occasioni. Motomi, corso Unione Sovietica 350.

OCCASIONE vendesi fuoristrada con carretta semipolivan. Visibile Vivaro - Telefonare 496.361 ore pasti.

VENDESI Harly Davidson 750 ricevera nuovo, perfettissima 350 mila. Telefonare 735.973 pasti.

VENDO Motobi 250 preparato, perfetto. Tel. 390.780.

370 MILA cambio Innocenti Rivimal 18 HP 4 persone. Tel. 799.404.

(23) Prestazioni diverse

ARTIGIANO cerca lavoro traslochi trasporti lambrate cima 60 q. Telefonare 925.307.

CERCASI facchi lavoro di ceppo a depilatrice, anche contrattuali bimbi in serie. Tel. 821.983.

CERCASI lavori ufficio da eseguirsi a domicilio. Tel. 348.732.

CONTABILE cerca ditta per tenuta libri paga. Tel. 793.982.

DISEGNI tecnici termotecnici, grafici ed edili si eseguono a domicilio. Telefonare 392.040 ore 18.30.

FUNZIONARIO autoamministrativo, prossimo pensione, giovanile capacità, provata esperienza centro amministrativo, personale, fornitori, clienti, crediti, disponibilità proposte serie collaborazione compatibile, preferibilmente zona martinetto. Scrivere «Elle-Kappa» Pubblicità 4199 — 10100 Torino.

GIOVANE signora pratica contabilità generale dattilografia offresi lavoro proprio domicilio, orario. Tel. 891.744.

MAESTRA specializzata lavori dattilo-manoscritti domicilio a convenzione libri. Tel. 570.630 pasti.

MODESTA prenderebbe lavori di confezioni, rimontaggi a casa. Telefonare 791.182 oppure Tel. 538.905.

PENSIONATI cercano lavoro domiciliare anche meccanico ti serie. Tel. 874.158.

RAGIONIERA diplomata eseguirebbe domiciliare lavori segretaria, fatturazione, prima nota mensilizzo. Commercio, lingue. Tel. 288.418.

SEGRETARIA d'azienda pratica ufficio contabilità differenziali, scritturazione offresi lavoro domiciliare. Scrivere «Elle-Kappa» Pubblicità 6030 — 10100 Torino.

SIGNORA veloce dattilografia, pratica ufficio, eseguirebbe lavori domiciliare. Tel. 882.117.

(24) Annunci vari

A.A.A.A. SPARIETTE Campana 15, passo pieghevoli, fabbrica assortimenti più completo. Tel. 650.571.

A.A. SGOMBRIAMO cantine locali, acquistiamo mobili oggetti vari. Telefonare 485.460.

A. LETTI lampadari cassettiere passe-lavo battuta. Cimino. Tel. 287.650.

ACQUISTEREI tecnigrafo occasione, dimensioni ufficio. Tel. 700.148.

AFFARONI, fornaia svendita mobili pezzo valore facilitazioni. Piazza Vittorio 3.

ARREDAMENTO completo stupendi vendesi eccezionalmente. Telefonare 541.497 ore negozio.

ATTENZIONE Signore, Signorie Fidis, via Cavour 10, vende rimanenze abiti sposo sera, cellulari, accessori, cappelli 1500, 3000, 5000, 10 mila. Telefonare 532.808 pomeriggio.

BARBONCINI cuccioli, razza nana, neri, privato vende. Tel. 810.141 mattino.

BILANCIERE completo tranci e stampi per stampare foglie e fiori lampara, occasione, vendo. Tel. 733.917.

BLOCCHISTA acquista forti quantitativi confezioni maglieria tendenza. Telefonare 317.123 Genova.

BOXER purissimo fulvo 10 mesi vendo 100 mila. Tel. 673.845 pasti.

CASSETTONE tavolo privato, mistica piemontese 1870 perfetto stato. Telefonare 649.874 sera.

CESCO scalo chiacciola metallo d'occasione. Tel. 480.681.

COLLEZIONISTA diretto vende opere d'arte, autenticità indiscussa, solo privatamente. Scrivere «Elle-Kappa» Pubblicità 124 — 10100 Torino.

COMPRO per esistenti premi monetine diplomi Lauro, Mussolini, Polizia, Maggi, Dolfuss, Farinata, Praticità, Tavernier, Tavernier, Ragonesi, Meloni, Martini, Ciardi, Caprile, ecc. ecc. Nicola Pirar, via Partigiani 31/2, Santa Margherita Ligure Tel. 88.870.

COPPIA pastori meravigliosi, bellissimi, lucenti, vendo. Tel. 585.314.

DISSOLVERETE globuli fosforescenti al 389.783 mattino, Olografia dal Pantheon, continuerete.

ESPANDIAMO vendo camera letto 120 mila, sala pranzo 120 mila. Telefonare 738.337.

FABBRICHE riunite Nord Italia, grandiosa vendita mobili in genere, prezzi di fabbrica. Tel. 289.842.

FIORI piante bellissimi lussuriosamente rocciosa. Tel. 318.409.

LIQUIDAZIONE cedesi ampliatissimo assortimento. Via S. Chiara 6. Telefonare 436.645.

MOBILI al prezzo giusto vendo direttamente da rappresentante. Tel. 848.628.

MONTEFICO 6, Maurizio via Verdi 34, completamente rinnovata in tutti i suoi settori per nuova gestione. Aperta per eccezionale tutte le domeniche. Annunci a prezzi favolosi. Valutazioni i mobili usati.

MODELLINO Brekker Yichiwa nuovo da 4x6,8x8 vendo 30 mila. Telefonare 830.147.

OCCASIONE blocco cornici Lenk. Telefonare 280.334 ore 13-14.

OCCASIONE salotto stufato rimarginato come nuovo. Via Le Sole 10, Telefonare 237.317.

OCCASIONE vendesi camera letto pesce, solo, poltrone varie. Tel. 384.733.

OCCASIONE vendesi apparecchio 3 luci. Telefonare 594.769.

OCCASIONE vendiamo arredamento in noce a intarsiature, semiusati, bar ribalta calda. Tel. (0123) 97.172, ore pasti.

PELLICCE, liquidazione giacche, boleri, trasformazioni cappelli 3000. Lo mio Vigliani, via Cavour 6 (monumento).

PELLICCE visone, nuovi, vendo, trasformazioni, impegno cappelli. Tel. 538.302 (pomeriggio).

POLTRONE modernissime ergonomiche vendo causa partenza, locali a privati e in blocco. Tel. 389.235.

PRIVATO vende camera letto, quadro, tappeti vari. Tel. 483.666.

VENDO Fiat 238 150 giorni in contanti. Tel. 393.886 ore ufficio.

VENDO Thyrotto sfruttabile. Telefonare 782.796 ore 8.

VOLKSWAGEN, Porsche, Audi, Rimedi, corso Francia 262. Tel. 724.005. Prossi domenica modelli 71 assortimento vetture, garanzie.

VOLKSWAGEN 1300 tre '66, perfetta, privato vende. Tel. 380.081.

VOLKSWAGEN 1500 cabriolet, doppio tabliero alfa giusi vendesi. Autoplus, Ivrea, tel. 567.148, via Mazzini 97.

ZAZ, La supercommissione vettura polivalente, utilitaria 1200, cilindrata 17 Kw, portata 895 mila, prove prenotazioni. Concessionaria Isabella, Corso Duca 131, Corso Siracusa 158.

STAMPE antiche gladiatori, cammei, Kamiyoshi, privato vende. Telefonare 861.852.

TAVOLOCARDO vendesi occasione scrivania polivalente ufficio mobile. Telefonare 564.106.

VENDESI arredamento completo. Affare. Tel. 231.429 mattino.

VENDESI cucciolone Setter Bianco-rosso. Via Tiziano 17. Tel. 630.811.

VENDESI scrivania e schedari in legno. Telefonare 332.370.

VENDO impianti luce tutte 50, cose non misti. Tel. 788.096 ore pasti.

VENDO tavolo ovale 8 sedie impiombo. Tel. 386.505.

19 MARZO - FESTA DEL PAPA'

papà si aspetta STOCK

Per dirgli «ti voglio bene», per dimostrargli di conoscere i suoi gusti, regalata una bottiglia di Stock al vostro papà: il 19 marzo è la sua festa e Stock è il dono che dice tutto il vostro amore nello scegliere per lui solo le cose migliori.

Stock 84, secco e vigoroso • Royalstock, raffinato e delicato

AYO mar Ket **di CORSO RAFFAELLO 7**
Tel. 659.675 - 651.968
REPARTO GRANDI AUTOCCASIONI
svendita straordinaria
ancora per pochi giorni

CITROËN
A partire da 1.605.000!
Consegne immediate
vantaggiosissime
permute.
Occasioni garantite.

RUSPA - corso Vigevano 62 - tel. 273.007 - 850.761

ORSA - corso AGNELLI 22 (fronte Stadio) - **TORINO**
auto d'occasione — camioncini e furgoni
DI OGNI TIPO E PREZZO
FIAT - FISSORE
GARANZIE
RATEAZIONI
PERMUTE
Tel. 365.593

CARR. NORMALI E SPECIALI
NUOVI E USATI
PRONTE CONSEGNE
Deposiaria per Torino e Provincia
Tel. 35.36.32 - 36.55.93